京城日報 夕刊 六月十六日（月）

無任所大臣設置 臨時陸相代理
上奏御裁可を得て 阿部陸相代理正式任命

【東京電話】阿部陸軍次官の臨時陸相代理任命につき濱口首相は十六日午後一時半參内 天皇陛下に拝謁仰付られ、無任所大臣設置につき委曲奏上、御裁可を得た上、勅書を拝受して退下、直ちに阿部陸軍次官に左の如く手交された

（勅書）
陸軍中將 從四位勳二等 阿部信行
内閣官制第十條ニ依リ特ニ國務大臣トシテ内閣員ニ列セシム
御名御璽
昭和五年六月十六日
內閣總理大臣副署

（勅書）
陸軍中將 從四位勳二等 阿部信行
特ニ現役ニ列セシム
御名御璽
昭和五年六月十六日
內閣總理大臣副署

（辭令）
陸軍中將 阿部信行
陸軍大臣臨時代理被仰付
陸軍次官 阿部信行
依願免本官
尚右と同時に左の發令あつた
陸軍省軍務局長 陸軍少將 杉山元
陸軍次官心得を命ず

なほ阿部中將を特に現役に列せしめらるの條項は從來軍部にて職の伴はぬ官は置かぬことになつてをり阿部中將が國務大臣になれば當然休職となるがためこれを避け現役に列せらるの條項を設けたものである

次官を辭したが、右は國務大臣は次官を兼ね得ぬ法制上の見解に基づくもので宇垣陸相全快後は當然陸軍次官に復職するものである。

鈴木翰長より發表

【東京電報】陸相擬行者決定の手續きにつき法制上の研究を遂げた結果、意見の一致を見、鈴木翰長より左の如く發表された
一、陸軍中將阿部信行を内閣官制第十條に依り特に國務大臣として内閣員に列せしめらる
一、阿部陸軍中將は陸軍大臣臨時代理を仰付けらる
一、阿部陸軍中將は陸軍次官を辭任す
一、阿部陸軍中將は特に現役に列せしめらる

無任所大臣 法制上の解釋

【東京電報】阿部臨時陸相代理の法制上の解釋經路は左の如くである
一、宇垣陸相の病氣解怠中の陸相事務擬行者決定は特別議會にて陸相より意見發表せる點に從ひ
一、内閣官制第十條に依り阿部次官を無任所大臣となす
一、無任所大臣は濱口首相これを奏請し、その任命は公式令第二條に依る
一、右無任所大臣設定の後内閣官制第九條に依り行政長官としての陸軍大臣代理仰付けらる
一、陸相事務擬行には代理事務管理ともその權限補弼の責任にて實質上同樣なるも法制上の相違あり、特に陸軍は軍規軍令事項に緊密不可離の關係に在る爲め臨時陸相代理と爲す（前法制上疑義あるため法制局にて決定す）
一、無任所大臣は身分規定なく親任官たるを要せず、阿部次官は勅任官のまゝ陸相代理となる
一、無任所大臣は俸給規定なきため阿部陸相代理は次官の俸給とす

諒解を求む ＝鈴木翰長＝阿部中將

【東京電報】鈴木翰長は十五日午後各閣僚を歴訪し、阿部氏を陸相代理に任命するに決した事情に就き諒解を求むるところあつた。なほ阿部次官も同日午後元帥諸に陸軍首腦者を歴訪、同樣諒解を求むる所があつた

宇垣陸相が全快すれば 阿部中將は當然次官に復職

【東京電報】阿部陸軍次官の陸相臨時代理就任と共に同次官は陸軍

皇族懇話會 三陛下行幸啓 御盛大に催さる

【東京電報】六月の皇族懇話會は御當番の李王殿下の外秩父宮、朝香宮、北白川宮三殿下幹事にならせ 天皇、皇后、皇太后三陛下行幸啓仰ぎ照宮内親王殿下御成りの上十五日午前十時より赤坂離宮において盛大に催された。種々御歡談の後正午御陪食を召され、午後一時半から映畫「大忠臣藏」を初め御興深き余興の後三時頃御茶の會を催され 三陛下にはこの間常に御機嫌麗しく余興に、御散策に、初夏の一日を御清遊、午後五時各皇族方御見送り裡に赤坂離宮御出門、還幸啓あらせられた

一度は必ず大臣たるべき人 頭腦明晰＝押しの強い人 陸相代理阿部中將

【東京電報】臨時陸相代理阿部中將は石川縣出身で五十七歲、頭腦明晰と押しの強い事は昔から部内に鳴つてゐる。過日大藏省から豫算節約案をつきつけられた時『この御應は何だ、こんなべらぼうな案があるかッ』と井上藏相にねぢ込んだ程だ。閣議などでなめてかゝらうものなら飛んでもないとならう。日露戰爭直前にはドイツにゐたが、いよく開戰となるや矢も楯もたまらず歸國はしたが内地の要港に押込められてとうく戰爭には出られず、其ため陸軍將官中唯一の……しまつた。若過ぎると危ぶむ人もあるが、あれだけつばしらと多くの總務の先輩や同階をもつてゐる以上相當やつて行けるだらう。又儲けものをしたといふ人もあるが、どうせ一度は間違ひなく大臣の椅子に据われる人である以上、無任所大臣などといふ示足はくすぐつたくてしかたがあるまい

臨時陸相代理阿部中將

至當な措置 爲にする非難は當らぬ 政府側の言分

【東京電報】宇垣陸相問題で政府の措置が種々非難されてゐるにつき政府においては
・陸相の辭意は病氣が永引き事務に支障を來すといふが理由で然かも不日全快退院の見込みがついてゐるのだからこれこそ内閣官制に依り陸相事務管理又は代理を置くべき場合であつて政府がこれを置くに決した措置は至當であり政府の利益のために小刀細工を弄したとの非難は當らない又十四日鈴木翰長が宇垣陸相に招かれて辭表を濱口首相に傳達されたき旨依賴された時鈴木翰長は辭表を受け取らず辭意だけを首相に傳へその後首相の慰留に依り陸相は辭意を翻へされたのであるからその間政治的責任問題の起る餘地はないと稱してゐる

貴族院一部の批評

【東京電報】貴族院の一部では左の如く批評してゐる
去る特別議會で問題となつた陸相の事務管理問題に對し政府は事實上明確なる解釋を與へた譯で即ち今回の新例に依り文官大臣の陸軍の傳統的原則を許さずとの陸相事務管理を確立せしめたこととなるから、陸軍は寧ろ陸相に感謝すべきである

與黨は言ふ

【東京電報】民政黨は左の如く稱してゐる
反對黨側では今回の問題を以て強ひて政治問題化さんと種々口實を設けて非難を試みてゐるが、その辭任問題は全く病氣以外に何等の理由なきものである。從つて政府が陸相の病狀では強ひて辭職するにも及ばぬものと認めて慰留し、結局陸相も次官を陸相代理とし無任所大臣たらしめることゝなつたもので、宇垣陸相代理によつて認められる譯で今回のことも當然のものである

政友會は言ふ

【東京電報】政友會は左の如く見てゐる
政府は議會中は專任大臣缺席のまゝにして當面をごまかし、いまは陸相の辭意を阻き狼狽してこの擧に出た事は現内閣が如何に議會の勢力を輕視しつゝあるかの證左なるのである。民政黨及び現内閣の計畫のうちには陸軍大臣宇垣の外に同氏に從つて妄動する虞れのある若干の民政黨代議士の行動が加算されてゐたことも明かであるが、今回の如き方法で無理に宇垣陸相を留任せしめたことは或る意味で宇垣陸相を政治的に自殺せしめたことになる

未曾有の高率 實施される米國關稅 たゞ在布哇邦人漁獲物の一部だけ免稅品に加へらる

【ワシントン十四日發電】今上アメリカ兩院を通過した新關稅法案は大統領署名の夜十二時より效力を發生するが、右關稅案はアメリカの歷史上曾てない高率のもので反對者のいふ處では二十パーセントの增率である。主なる商品の新稅率は製品三一、〇七パーセント、綿製品四六、四二パーセント、絹製品五九、二三パーセント、レイヨン製糸五三、六二パーセントで、絹製品中一部は三十五パーセント据置のものもあり、絹紡糸は四〇乃至五〇パーセントに整理され、燕糸の特別稅率は二〇パーセント、絹衣服の特別稅率は六五パーセントである。尙從來ハワイ近海で日本人の漁獲つた鮪類はハワイに持込むに關稅を附せられたが、新稅率に關する大藏省令によれば鮪、鰹、餌は免稅品目に含まれるので、ハワイ邦人漁業家間の問題も解決されるであらうと見られる

各道財務部長會議開かる 總督の訓示に始まり けふから三日間本府で開催

各道財務部長會議は十六日午前九時から總督府第一會議室において開催、各道財務部長十三名の外總督府より齋藤總督、兒玉政務總監、林財務局長、藤本稅務課長、岡井理財課長その他出席、内地よりは永井拓務省朝鮮部第二課長、大藏省圖、篠崎神戶稅關長、熊本稅務監督局長等出席、會議は定刻總督の訓示より開始、林財務局長挨拶の下に議事に入り、午前午後にわたつて諮問事項の答申あり、午後四時散會した。諮問事項および會議三日間の日程左の通り

諮問事項

＝稅務事務＝
一、現行稅施行の狀況に鑑み特に改正を要すと認むる事項
二、酒類製造場分布の狀況並に檢查取締の狀況
三、内國稅徵收の現況に鑑み之が改善を要すと認むる方策

＝理財事務＝
一、金融組合聯合會の所屬組合に對する業務指導方法等に關する意見
二、金融組合と各種產業機關との聯絡關係狀況
三、金融組合における貯蓄獎勵に關する施設狀況
四、村落金融組合における小農組合員の增加と勸農共濟組合における小農組合員の收容との關係分立の現狀及將來の推移に對する見込

日程

	午前	午後
十六日	訓示 諮問事項答申	諮問事項答申

十七日 諮問事項答申 指示
十八日 現務事務打合 理財事務打合 局長訓述

總督訓示

茲に各道財務部長の會同を機とし、一言所懷を陳べたいと思ひます
我國の經濟界は昨年金解禁を決行せられ、經濟上の常道に復したのでありますが、これが實行に伴ふ財界の整理、經濟の緊縮は多年不振を續けたる我が財界に、相當深刻なる影響を與へつゝあるものであります。朝鮮に於きましても、程度こそ異つて居りますが其影響を蒙りつゝあるに加へ、近年相繼いで旱害及水害等の慘禍を蒙り、これがため地方經濟の上に尠からざる打擊を與へ、稅務行政の執行上にも大なる障碍を來しましたにも拘らず、この間における租稅及稅外諸收入が、大體において豫期の成績を收め、殊に多年の懸案なりし市街地及準市街地の地價改正の事業を極めて圓滿に遂行し得たることは、各位の熱心なる努力の結果に外ならぬのでその勞を多とする次第であります。租稅制度の整備改善に就きましては、先年稅制調查委員會の審議を經て、段々その實現を圖り來つたのであります。時勢に適應したる租稅體系を確立するが爲には、將來更に愼重に調查研究を要する事項が多いのであります。各位においても稅務各般の事項に亘り常に調查研究を遂げ、意見の存する所は腹藏なく之を本府に具申することを怠らず總じて本府の調查に對しては務めて適確なる資料を提供せられたいのであります。凡そ稅務行政の要諦が負擔の公平適實を期するに存することは今更言を俟たないのであります。然るに朝鮮に於ける經濟組織並に民度の現情に鑑みる時は之が實現を期する爲には一層苦心を要することと思ふのであります。各位は充分この間の事情を諒得し克く時代の思潮に鑑み、各般の經濟事象を洞察して負擔の衡正を期せられたいのであります。租稅道義心の振作涵養は、啻に徵稅上必要なるのみならず實に社會改良の根柢を爲すものと思ふのであります。而してこれが徵稅上の現況に徵しまするに、猶ほ遺憾の跡が認められないのであります。各位はこの點に深く意を注ぎ、公平適實なる賦課と相俟つて稅制の運用を圓滑ならしむることに一層努力せられたいのであります。

次に、朝鮮の庶民金融に付ては金融組合の發達に俟つ所が多いのであります。今や組合及其の支所の數六百九十箇に達し、組合員數五十九萬餘名、貯金千六百萬圓、預り金七千九百餘萬圓を算する狀況に在るのであります。併しながら中、小產者の產業經濟狀態を見まするに、都鄙を通じ輓近財界の不況に因り金融梗塞の傾向があり、窮乏一層加はりつゝある狀勢に在るのでありまして、之が匡救援助は、一の重要社會問題として各方面に喧しく論議せらるゝ狀況であります。之が對策に關し當局として考究施設すべき事項は素より一にして足らないのでありますが、金融組合の活動範圍を擴張して普く之を小產者階級に及ぼすことは最も緊急と認めてゐるのでありまして、組合本來の使命に鑑みまするも亦組合關係者において協同一致大にこれに努力するを緊要と信ずるのであります

金融組合の小產者階級に小農の多數增加に付きましては、組合及その支所の增設を必要とするので、既にこれが增設に關し根本的調查を進めてゐるのでありまして、今後極力增設を促進したい意圖を有するのでありますが、なほこれと同時に、既設の組合及びその支所をして出來得る限り小產者を多數收容せしむる必要があるのであります。而してこれ等小產者の產業經濟の助長に付きましては、組合理事者をして常にその生計の改善向上に專念せしめ、指導的に適切の金融を圖り、又節約貯蓄の獎勵にも一段の工夫と努力を拂はしむるを肝要と信ずるのであります。本府の計畫に順應して組合及その支所の增設を企圖すると共に、組合理事者を督勵して、小產者の收容及その福利增進に一層勵精努力せしむるやう特に配慮せられんことを切望する次第であります。官吏の服務規律に付ては更めて申す迄もないのでありますが、特に財務行政に携はる者は最も清廉潔白でなければ、その職責を完うすることが出來ないのであります。各位は克く上司の旨を承け部下を督勵し、苟も疑惑を招くが如きことなきを期せられたいのであります。以上述べました所は財務行政に關する所懷の一端でありますが、爾餘各般の事項に關しては、別に主務局長より詳細指示する筈であります。各位は克く之に率由し、一層財務行政の成績を擧ぐるに努められんことを希望致します。
昭和五年六月十六日 朝鮮總督

開催された財務部長會議

李堈公殿下 軍司令部附をも免ぜられる

【東京電報】願に依り豫備役仰付られた李堈公殿下に對し十六日付朝鮮軍司令部附をも免ぜられる筈で陸軍省から手續きを執つた

若槻全權 明日神戶上陸 和田岬で船内から放送 玄海で難航をつゞく

【北野丸無電】若槻全權一行を乘せた北野丸は十四日夜來の大荒れで多少豫定を遲れ十六日朝十時關門通過瀨戶内海の風光を賞でつゝ最後の一夜を明かして十七日午前六時神戶港外和田岬着、檢疫後八時三十八分神戶發十八日午前九時入京することゝなつたが、和田岬停船と同時に大阪放送局からマイクロホンを船に設置し若槻全權から國民に對し第一聲を呼びかける筈。北野丸は玄海灘を北九州指して進航しつゝあるが、野田船長の話しによれば夜半には更に波が荒しくなるとの事である。若槻氏も『こんなに荒れたのはこの航海で初めてです』と大分弱つて居る。十五日夜七時三十分からデコレーションが開かれた。食堂は薔薇の花に飾られ内外六十名の一等船客は若槻全權を中心に和氣靄々たるものがあり、若槻全權から永い航海を共にしたとに對し叮重な挨拶あり、散會した（寫眞は北野丸船上にて—右より—田原和男氏、梅木北野丸船長、若槻全權、令息若槻有格氏）

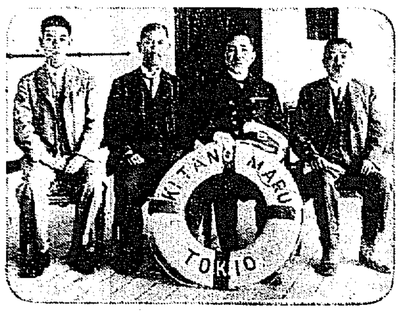

難航で船足おくる

【北野丸無電】若槻全權一行は夜來の激浪のため何れも疲勞し元氣とみに衰へた。殊に難航のため船は豫定の如く進まず、十六日午前十時關門通過の豫定が十六日夕六時頃に延長された、隨つて神戶入港は十七日未明でなく同日正午頃となる見込みである

不法射擊に嚴重抗議す 何應欽氏を訪ねて 米內司令官から

【漢口十五日發電】共產黨が長江沿岸で米船を不法射擊したに對し米內遣外艦隊司令官は十四日午後漢口行營に何應欽氏を訪ひ口頭及文書にて嚴重抗議し、かゝる行爲には帝國は自衛上斷乎たる手段をとると共に支那側の責任を問はざるべからざる旨を通告した

中央軍の一部 武裝を解かる 徐源泉氏 北方に寢返る

【北平十五日發電】馮玉祥氏は隴海線より平漢線群島に出馬し十三日激戰を展した。この日歸城附近の激戰で中央軍上官雲相軍の一旅團は西北軍張維璽のため武裝を解除され捕虜三千、小銃二千八百、大砲十四門、機關銃數十、輜重車三百を遺棄して退却した。尙中央軍徐源泉氏は北方に寢返り馮玉祥氏より第十八路總指揮の委任を受けた

愈調停に乘出すか 奉天派の協議

【奉天十五日發電】閻錫山氏は八師の兵をもつて攻擊十數日に亘るも前進し得ず、北方反軍は士氣沮喪の形で學良氏に對し頻りに和平調停を依賴し來り蔣介石氏も猶將、平漢線の戰ひ不利なる上長江共產黨の蜂起に鑑み學良氏に矢張早やに武力調停を依賴し來るに鑑み學良氏は二十一日張作霖氏の三周忌執行に事寄せ張作相、湯玉麟、萬福麟氏等東北首腦部を召集し、近く南京より歸着する王家楨氏の報告を聽きいよく最後の態度を決すべく各首腦に召集狀を發した。尙右の結果は連名で和平通電を發表する段取である

呂煥炎氏 刺客に襲はれ 絕命說傳はる

【廣東十五日發電】廣西派首腦呂煥炎氏は今朝三時ニウアジアホテルで刺客に襲はれ腹部に重傷を負ふた、すでに絕命せりといはる。

神宮參拜

（十五日）▲總數二五〇四人▲內譯內地人二三七六人▲朝鮮人一一四人▲支那人九人▲歐米人五人▲團體京城修養團八〇人▲朝鮮總督府修養部團三三〇人▲龍山工兵第二中隊二六人▲龍山步兵七十九聯隊第三中隊三八人▲京城高等工業學校五八人▲前年度總數一六一八人

私鐵經理事務打合會

十八日より三日間鐵道局會議室に於て私鐵經理事務打合を開催することになつた、出席者は朝鐵、京南鐵、南朝鐵、京東、价川、金剛山電鐵、新興鐵の各私鐵經理課長、經理係主任と鐵道局よりは監督課各關係者等である

＝會＝

總督夫人招待會 齋藤總督夫人は十七日正午より倭城臺の官邸に左記朝鮮貴族その他名流の夫人十數名を招待午餐會を催すと、李埈公妃、李鍝公夫人、尹澤榮侯夫人、李海昌侯夫人、閔丙奭子夫人、故閔元植氏未亡人、淑明女子高普校長、金明信氏夫人外八名

江千代嬪氏が婦人會の設立一ケ年を祝して同氏を推戴せる京城郵便局長宅では十五日午後七時同氏を『河よし』に招じ祝賀の宴を張り盛會を極めた

＝人＝

◇松本京畿道知事 事務視察のため十二日間の豫定を以て咸南北、間島地方面へ十七日朝京城驛發出張
◇白石光治郎氏（殖產局事務官）間島出張中の處十五日夜歸任
◇水田直昌氏（總督府主計課長）東京出張中の處十六日午後七時京城驛着歸任
◇東島博八氏（全州殖產支局庶務課長）打合の爲十六日朝入城
◇綿井萬治氏（三菱京城支店）十五日夜退城
◇渡邊六郎氏（同秘書）同上
◇兵須久氏（安田銀行京城支店取締役）益川安銀支店長の案內にて十六日木浦來訪
◇吉田慈治氏（大日本人造肥料京城支店長）十六日夜の豫定
◇品川幹一氏（商工課技師）二十日金剛花の豫定
◇大田信氏（メートル協會理事長）講習會に講演のため十七日出張▲同鳴波助氏（同主事）同上
◇松岡正男氏（京城日報社長）十六日夜京城驛發東上
◇宮崎豐之助氏（北海道廳技師）十七日入城朝鮮館泊▲松田男氏（同廳保安課長）同上

あすの天氣（17）

高氣壓は南鮮方面から日本海を經て半島に擴がつてゐる時雨九州の西方海上にあつた低氣壓は南鮮方面に降雨して今朝は四國沖に去り全鮮概ね天氣は回復したが東岸には又小雨が降つてゐる明日は天氣がよい

豫報 晴一時曇

刺青傀儡話 本日休載

素ばらしいうまい味ある
三ツ矢ソーダ
は皆樣方の御滿足を希けなくす

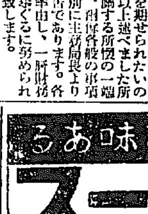
慢性胃腸病に
デブスー氏錠
今晩のんで明朝の容体に御注意
一回と二回の小瓶新發賣
京城・新井藥房 其他全國知名藥店にあり

肺心臟胃腸下痢 雷丸號六神丸 ノーシン

大阪優良品商店
夏物 洋服品揃
商店ニ限リ生地見本相場表送呈
大阪市谷町一 石尾仁本店

兒童學生服 エプロン 運動服裝
トライヌ印裁縫品 發賣元
合資會社 廣島商店

壹圓の寫眞機 みどりカメラ
總發賣元 初田屋

ワイシヤツ
和田シヤツ製造所
大阪市東區神崎町九番地

春夏物 小倉服 問屋
若原重本店
大阪市東區内本町一丁目

ラッパミルク
優良國產煉乳
吉川商店

見事な出來榮え 全南のマスクメロン

全南務安里方面に産するマスクメロンは地質がこれに適してをりその美味はすでに定評あり、京城滿洲內地等の各地からおびたゞしい注文があるが同地各農園はこれに應ずるため目下さかんに栽培してをり、殊に岩瀨農園の如きは百余坪の溫室を持ち如何なる嚴寒の折にも栽培し得る設備を有し本年になつてすでに第三回の栽培を試みてゐるが同メロンは本月中旬から賣出す由で價格は百目につき二圓(寫眞は岩瀨農園溫室におけるマスクメロン)

支那軍隊の爲 さんざん袋叩き 蘇州見學の福岡商業生

【上海十五日發電】福岡商業學校の學生八十余名本日蘇州見學に赴き驢馬をやとふことになり、附近の驢馬をやとひそれに乘り出それは負傷兵をのせる驢馬なりしため支那軍隊激怒し生徒を包圍してさんざん袋叩きにした、八十名は停車場に逃げ込み殘部は支那宿利昌に逃げ込み、兵隊に圍はれ安否を氣遣はれてゐる

今曉上海に歸る 重傷者一名を殘して 二教諭も負傷す

【上海十六日發電】奇禍に遭つた福岡商業生六十余名は重傷の一名を蘇州の支那病院に入院せしめ教諭一名附添ひのため殘つた外今曉上海に歸つた、引率の二教諭は生徒保護に奮鬪したため數ヶ所に擦過傷を負ひ歸來した生徒二十余名も輕い打撲傷やみみずばれをこしらへ殊に頭部と顏に負傷して繃帶を卷いた遭難學生松岡の白服は胸や肩に生々しい血痕が附着して見るも氣の毒な姿であつた

殘念に堪へぬ 驛頭で教諭語る

【上海十六日發電】蘇州で奇難に遭つた福岡商業生は今曉上海に着いたが引率の教諭は驛頭にて語る

修學旅行隊は十四日南京見學を終へて十五日午前九時蘇州に着き、夕刻まで無事見物を終へ午後七時發の列車で歸る豫定でしたので、同六時二十分頃宿舍から城外の蘇州驛まで行くことゝなり約四、五十人乘せたところ突如支那敗兵とおぼしき七十名の一隊が城內から流れ出して來て無法にも生徒の乘れる驢馬の馬子を袋叩きにして瀕死の重傷を負はせ、これから手にした棍棒兇器で生徒を宿舍に逃げ込ませたが宿舍の前で滅茶打たれた、其の處は丁度右京驛といふ日本人經營の[illegible]宿舍の前でした宿舍の吉村君は一旦宿舍の二階に逃げたが再び街路に出たところを暴徒のため後腦を滅多打ちにされ血塗れになつて街路に倒れ吾々が飛出し漸く救ひあげた、これから領事から支那側に交涉しこの保護の下に停車場につき午後十時二十分蘇州發で歸つて來た、全く災難とは云へかゝる不祥事を起したのは誠に殘念ですと無念さうに語つた

暴擧の原因

【上海十六日發電】蘇州事件の發生原因につき當局の調査に依れば蘇州の支那憲兵約二千名は當日午後東司令部に押しかけ慰勞金の交附を迫つた處拒絕され遂に暴動化し騷擾となり仲間に兇器や銃を取上げられ殺氣立つて城外にのがれその一部が丁度驢馬に乘りかゝつてゐた福岡商業の學生團とかち合ひ腹立ち紛れに襲ひかゝつたもので福岡商業生は思ひ掛けぬ禍に遭つたものである、右につき蘇州日本領事館は取敢ず支那官憲に嚴重抗議した

性教育講演に 先生連おどろく

【東京電報】十六日の全國女教員大會に特に娘風會の申込みにより、午前十一時から午後一時まで性教育に關する活動寫眞と講演が行はれたが、出席の先生達は眼を白黑させてゐた

悲鳴を上げる 蒙古商人 背に腹のたとへで 强盜に化す

【滿洲里電報】昨年の露支紛爭以來當地方の財界の不況はその極に達し、西民は一掃にこれが復活に多大の期待をかけてゐたが、經濟的に滿洲里の生命を支配してゐた蒙古貿易は最近にいたつてぱつたり杜絕したので土地の西民は何れも悲鳴をあげ空家は增加する一方である。しかしてこのまゝ推移せば西民の破產するもの續出するであらう。なほ蒙古貿易杜絕の結果蒙古貿易業者は背に腹は代へられぬので强盜團と化し、各地を荒しつゝあり、地方住民はいづれも戰々兢々としてゐる

光榮の映畫を 載せた旅客機 今早朝東京へ

關東軍司令官より秩父宮家へ獻上の同殿下の滿洲御旅行中の御動靜を謹寫したフイルムは既報の如く十四日日本航空輸送會社旅客機にて汝矣島に到着したが、十五日は日曜休航のため京城郵便局に保管され十六日早朝貨物自動車にて汝矣島飛行場に輸送、上り旅客機は十六日午前六時五十五分離陸、貴重なるフイルムを載せて一路東京に向け出發した、なほ日本航空輸送會社京城營業所主任村山氏は右フイルムを御奉謝申し上げるため同機で東上した

金還元の ぺてん師 更に三千圓を 吐かさる

金還元詐欺事件關係者金井某は去る十四日京城地方法院より懲役一年六月を言渡され臭い飯の月日を送ることになつたが、この詐欺にすつかりごまかされた加害者府內嘉會洞金直榮は殷憂のぺてん師を相手に三萬圓の損害賠償の私訴におよんだ、事實はぺてん師金井某が三年六月京城に入り込み鍾路二丁目の韓一旅館で金直榮と面會、水銀から金がとれると買はしたのち七月二十一日嘉會洞金直榮の自宅で金直榮より金三萬圓の出資を受けそのまゝ逃走してしまつたもので……十六日京城地方法院小野裁判長は事實審理ののち『被告金井某は利子年九分の割合で三萬圓を支拂ふべし』の勝訴判決をなした。くつたものを吐いて約一年六月の臭い飯を食ふ生活が殘つたわけである

集會解散から 警官と亂鬪 約三十名檢束さる 星製藥爭議

【東京電報】星製藥の爭議は益々惡化して來たので日本大衆黨では桐ヶ谷の爭議本部で十五日演說會を開いたが午後六時突如荏原大森署長は集會解散を命じ、約三十名の警官が泥靴のまゝなだれこんで來たので爭議團との間に大亂鬪がはじまり、爭議團員二十數名大衆黨の加藤勘十氏その他二十九六名は檢束され大森署の演武場に投げ込まれこの騷ぎに屋上から逃れんとした十數名は負傷した

英皇太子殿下 御微行で町の 活動小屋へ

【ロンドン發電】イギリスの皇太子殿下は活動寫眞が御好きで(但し寫眞映畫はお嫌ひ)時々切符を御取らせになつては御友人と御一人位でコッソリ町の活動小屋へ御出でになることがある、勿論小屋の支配人等高貴の方の御出でとは知る由もなく、後で氣がついて恐懼することがある、又弟宮のジョージ殿下も御兄君以上のファンであらせられ同じ寫眞小屋へ五週間も續けてお出でになつたことがあり時々兄君の皇太子殿下と同じ小屋で出會される事があるさうである

路上で怪我人に 御手當遊ばさる

【ロンドン發電】何時もお氣輕なウエールス殿下は最近サンドウイッチで開かれたゴルフ試合御觀覽のため飛行機で同地に赴かれたが途中の道路上に一人の怪我人あるを御覽ぜられ自動車のクッションを取つて來られ靜かに怪我人の頭の下に敷かれ又ハンケチを取出されて傷口を拭いておやりになつた。總ての手當が終つたので人々の見守る中を殿下は自動車に歸られて飛行場へ向はれた

勞働組合と同樣の 教員組合を作る 帝國教育會で決定 場合により總罷業も出來る

【東京電報】本年四月の新學期前における小學校教員の全國的大減俸に刺戟されて教育界各方面では小學校教員の地位を安固たらしむるため、勞働組合に相當すべき教員組合組織問題擡頭し、教育界の權威帝國教育會が中心となり、いよ〱組合組織に關する成案を急ぐこととなつた、即ち來る七月十二日より帝國教育會に開會の全國小學教員大會においてこれを一氣呵成に決定するといふ、その目的は教員の地位安固と相互の親睦を圖るにあるが、事實においては勞働組合と同樣、場合によつては全國教員の總罷業を決行し得る機關ともなるので、單に教育界のみならず、一般より非常に重大視されてゐる

弗の國でも 深刻な不景氣で 自殺者激增

【ロンドン發電】昨一九二九年度に於るアメリカの自殺者數は十萬人につき十八人に當り十三年ぶりの高率である、由來アメリカの自殺者數は不景氣と常に正比例して來てゐるので、右數字からもアメリカの最近の不景氣が推察出來るわけである地方別にすると株式下落の影響を最も激しく受けた西部地方が自殺率高く最高はサクラメント市の五十二人八分でニューヨーク市は株式取引所の膝元であるにも拘らず二十七人八分である。これはニューヨークには多人數の投機師が多い結果だらうと見られてゐる。因みに日本の自殺率は一昨年までの三ヶ年平均十萬人につき十六人弱である

高普を退學され 一旗擧げん……と 五百圓を持ち出す

咸南咸興郡西湖面西湖里、金基洙(一七)、池元奎(一七)、崔翊閒(一三)、高弘鎭(一〇)の四名は本年春咸興高普を退學され、家庭で持て余されるので一層のこと滿洲に飛び出して一旗擧げようと相談の上資金が自宅から五百余圓を持ち出し、十六日朝京城行列車で京城に來るため途中西水原驛で下車、自動車で新村驛に乘りつけたところを同驛前派出所小泉巡査部長にあやしまれ、取調べられた結果、前記の事情判明、本署に連行して保護を加へ保護者の來城を待つて引渡すことゝなつた

鍾路 … 押 … ハイ

十六日早朝京城驛で一人の朝鮮青年が三等待合の入口に置いてあつた自轉車を盜み悠々と乘り去つていくところを鍾路署李刑事に捕まつた、男は府內青葉町一町目李某といひ昨年五月西大門刑務所を出ると間もなく自轉車竊盜をかつぎ、捕へられるまで七十余臺時價千余圓の竊盜を働いてゐたことが判明した。同署で押收した自轉車で一ぱいで被害者で心當りの方は至急同署司法係までとりに來てほしいと。

廿八日奉天へ 張軍へ貸與の飛行機

【新義州發】既報、十四日新義州通過、奉天に向ふはずであつた張學良軍に貸與した飛行機は二十八日頃來新、一時間休憩の後直ちに奉天に向ふことに變更された

自動車顚覆 一名は死亡

慶州自動車營業所運轉手金奉植は十四日午後四時頃、一〇七號自動車で乘客五名を乘せ慶州郡新院面龍里にて顚覆し乘客慶州本町料理店觀春館抱妓李玉(二七)は瀕死の重傷を負ひ十五日午前四時死亡のため慶州へ向ふ途中車內で死亡しその他は異狀なしと

實業野球聯盟 西鮮爭霸戰 三菱軍惜敗す

朝鮮實業野球聯盟西鮮爭霸戰は平實敗退三菱軍の二連覇を決せらるゝ譯で三菱は第一回戰に平鐵を粉碎して必勝の意氣甚だるものあり必勝を期し開戰前の雪辱をすべく兩軍のフリーバッテング、シートノックが鮮かに午後三時二十…

暴風のために 一時欠航した 關釜連絡船

【釜山特電】西鮮方面一帶に襲來した暴風のため、十五日夜釜山發豫定の連絡船景福丸は缺航して十六日朝下關へ向け出航、同朝釜山に向ふ筈の連絡船も入港せず、夜行便より復舊する豫定

麻雀 黃金町二 麻雀莊 列錦舘畧

山內未亡人の美擧

京城舟橋町二百八十九番地山內ふじ子は亡夫總領五十日祭に際し忌明饅頭の意味で金一封を京城府社會事業へ寄附申出たので府では其意を謝し寄附者の意志に添ふべくこれを社會事業資金へ繰り入れることになつた

西大門署の 管內野犬狩

西大門署では十八、九兩日管內野犬狩りを施行する

立山氏公判延期

もと仁川府貿易島長立山彥藏氏の關する收賄事件公判十六日開廷のはずのところ二十六日に延期された

護身用鎧 拳銃彈丸をはね返す 沿線の警官に着せる =關東廳の計畫=

【大連電報】滿洲各地では馬賊の跳梁する際警官が殉職する事件が續出するので關東廳では之が對策につき講究の結果ピストルの彈丸を跳返す護身用鎧を考案製作中であつたが、此程試驗の結果好成績を得たので愈々之れを沿線の警官に對し一齊に着用させることゝなつた、經費は秘密だが實現は本年十月頃の豫定である。

日時計公開

府觀音町四ノ二三二番地において發見した日時計台を府博物館前園內へ移轉の豫定であつたが右は都合によりパゴダ公園內に陳列、一般の參觀に供することに變更された

日本對チエッコ デ盃準決勝經過

【プラーグ十四日發電】日本對チエッコスロバキヤ、デ盃庭球準決勝本日のシングルス經過左の如し

◇原田メンゼルの試合は非常な緊張裡に開始二人とも固くなつた第一セット原田得意のサーヴイスで初め四對二とリードせしもメンゼル盛り返へし同點となつたがアウト多く原田の勝ち、第二セットメンゼル簡單に勝ち第三セット双方必死に戰ひ結局第三セットも敵に與ふ、第四セット原田疲勞のため簡單に敗れ日本は第一戰に惜敗

◇太田對コッエルー、第一セットコッエルーダブルフォールト多くて破れ第二セットコッエルー奮戰して勝ち第三セット太田稍々焦り氣味でコッエルー四對一で勝つと見えたが太田九ゲームを續けて取りて勝つこの時猶迴り以下十六日に延期された

太田選手勝つ これで一勝一敗

【プラーグ十五日發電】デ盃戰第三ラウンド日本對チエッコシングルス太田對コゼルーは十四日日沒のため中止され十五日續行、ゲームは太田の勝となり日本は一勝一敗の成績を得た

太田 六—四 四—六 六—四 七—五 コルゼー

第四セットは太田元氣に相手を壓し最初緊々三ゲームをとるコゼルーその後盛返し見、なつオールを見せ四ゲームを續けとり五オールとなる頃よりコゼルー疲れ太田最後の二ゲームを得同殘りの試合は十七日に延期された

伊濠の勝敗は シングルで決る

【ミラン(伊太利)十六日發電】デ盃戰歐洲ゾーン準決勝戰伊太利對濠洲のダブルス試合は伊太利シングルスに二勝三敗の後をうけて十五日行はれたが接戰の後左のスコアーで濠洲の勝となり、勝敗は殘りのシングルス二試合で決せられることとなつた

ホップマン・ウイラード(濠) 九—七 九—七 六—四 六—四 モルプルゴ・ガスリニ(伊)

ワイトマン盃 爭奪庭球戰

【ウインブルドン十四日發電】英米婦人對抗のワイトマンカップの爭奪庭球戰は四對三でイギリス勝ちアメリカは一九二八年來連勝の記錄初めて敗れた

各地庭球戰 三木組勝つ

【ベッケンハイム(英吉利)十四日發電】當地で擧行のケント庭球選手權大會ダブルス決勝戰にて、我が三木選手はイギリスのペリーと組んでイギリスのワインスチン、オリックを九對七、十對八、六對二で破つた、尚ミックスドダブルス決勝では三木は英國のヘルサン孃と組んで六對三、六對三でペリー、リアン夫人組に敗れた

賣地 府內岡崎町(電車通り) 七七坪、八〇坪、九九坪、一二九坪 電話本局四八九 箸尾

農村繁榮の秘訣

河原で荒地の村が、日本一の模範農村となり、今は不景氣知らずの繁昌村、見よ!キング七月號『田園の勇者』は有益な名記事である

烈風のさ中に 火事や交通事故

十四日から十五日にかけての烈風で京城のあちらこちらに近頃稀に見る交通事故や火事頻出——

交通事故 十五日午後八時頃新町タクシー三六二號運轉手原田民雄(二二)が黃金町四丁目から大和町方面へ進行本町四丁目方面にさしかゝつた際本町五丁目方面から自轉車で通りかかつた本町五丁目九二番地關谷牛乳配達夫洪憲(一九)と衝突は頭部に一週間の打撲傷を負ふた▲同午後一時半頃乾路二丁目海東自動車部二三七號運轉手朴喆敦(二二)が南大門方面へ向け疾走南大門通二丁目一六番地先にさしかゝつた際明治町二丁目四八番地內山商會三四九號オートバイ是行崇夫(二九)が明治町へ横切らんとしたのと衝突是行は側車に皮下溢血する程の打撲傷を負ふた▲同日午後十時二十分丸田タクシー二六四號運轉手呂朴鳳(二六)が太平通二丁目九四番地先にさしかゝつた際無燈で自轉車練習中の太平通二丁目二〇二番地吳服商方雇人李在錫(二二)と衝突、李ははね飛ばされ擦過傷を負ふた▲十四日午後六時四十分頃南米倉町一八番地繁榮代表都筑康二(四八)氏が一七九號運轉手鄭昌九(二三)にビール類を積んで南大門通二丁目九四番地德順福酒店に赴いた際運轉を誤り同店前の電柱と衝突自動車を小破した

火事騷ぎ ▲十四日午後十二時二十分府內崇一洞九一番地金泰浩方から出火溫突一間を燒き同三十分鎭火、損害輕微、原因は溫突口の不始末から▲同午後八時半頃府外新堂里一六二番地朴文榮方から出火軒下を僅かばかり燒いて同三十五分鎭火、これも溫突口の不始末から▲同時刻右火事で騷ぎの最中同番地の宋在天から出火藁屋根を少し燒いて直ちに鎭火、これは近くの煙突の火の粉が風のため飛び火したものらしい▲同日午後一時半頃府外同寺住職金雲河方から出火、溫突一間を全燒して同二時鎭火、損害見積二百圓、原因は溫突に風が穴を開けこれから引火したもの▲十六日午後三時十五分府內西四軒町三四番地油紙製造業康聖方から出火軒を少し燒いて同三十分鎭火、原因は工場煙突からの飛火らしい▲十六日午前九時半頃舟橋町一四九番地酒類釀造業金丙煥方唐箱から火を發してゐるのを本町署巡査が巡察中發見直ちに消し止めた

梨其他果樹の害虫驅除に 最有利な藥品の決定

梨の害虫驅除劑は、各産地とも思ひ〱の物を使用し、何れもその撰擇に迷ふてゐるので、主要産地たる大阪府天野村及奈良縣平端村に於て、三ヶ年に亘り各種害虫驅除劑に就て、實地試驗を行ひその優劣を比較研究せし所、今津佛國理學博士發明の專賣特許イマヅ殺虫劑が一番有効で經濟である事が明かになつた。今後梨及果樹栽培者は迷ふ事なくイマヅ殺虫劑を使用するが一番利益である。尚害虫驅除に就いての相談及試驗成績必要の向は、同博士の今津化學研究所(大阪市京町堀通二)へ申込めば懇切に相談に應ずる由。

◎外務社員招聘
一、資格 三十歲以上中學程度ノ學歷アル者
一、任地 木浦、羣山、光州、馬山、鎭海、大邱、平壤、新義州、鎭南浦、元山、咸興、城津、羅南、清津
右至急採用ス希望者ハ自筆履歷書持參出頭アリタシ
京城黃金町一丁目 大正生命保險會社京城支部

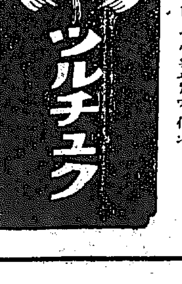

畏くも 賜御買上御讃辭の光榮
白頭山特產不老長壽の靈果
天然の美味美色天惠の滋養
世界無比 ツルチュクシロップ ツルチュクワイン
衛生思想に富む歐米でも熱狂的大好評
一壜より七壜になる經濟的飲料
飲めば飲む程血・肉・精力・增進
おみやげに進物用に御家庭用に好適品 貰つた人が大喜び

月經
醫學博士滿上先生 ドクトル宍戶先生 有効御證明
特殊强力流經劑 サンガー
月やく止り御心配の御婦人方よ
發賣本舖 京都市山の內 眞生堂

朝鮮地圖販賣元は(一覽表進呈) 京城長谷川町 小林又七朝鮮地圖部

あせもたゞれに 特許 太一〇パスハップ

三中井食堂開設 一週年紀念サービス
十六日より三日間
三中井丼 十五錢
ライスカレー 十五錢
お壽し 十五錢
ソーダ水 十五錢
みつ豆 五錢
期間中食堂にて 三中井みやげ進呈
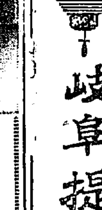
三中井特撰 岐阜提灯陳列 階下賣場
六階屋上 子供の國 晝夜開放
エレベーター
三中井

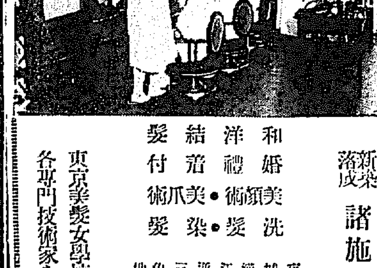
新築落成 諸施設完備
和洋結髮 婚禮着付 美顏術・美爪術 洗髮・染髮
東京美髮女學校より各専門技術家を招聘
京城旭町三角地
倉地美容館
倉地杉子
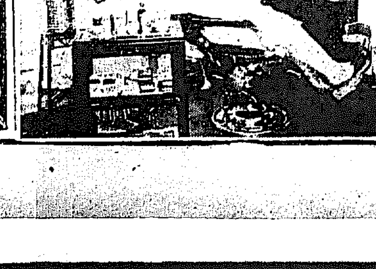

山中芳谷氏新作繪畫展覽會
六月十七日より同十九日まで……三階にて
京都畫壇の中堅作家たる山中芳谷畫伯の新作品數十點を展觀 水墨山水、花鳥鬪等何れも運筆暢達、畫風健實なる逸作揃ひ
—作品は全部、京都獨特の滋味ある本表裝にして、箱書付—
三越 京城

中華の藥草
探險余談【七】

城大講師 石戸谷勉

銀耳の効能

支那の不老長生藥の中に銀耳といふものがある。揚子江をさかのぼること數百里、四川省の深山に產するもので、之をたべると魂は肉體から離れて天外に旅行する。ソノ昔支那では眠ることを魂が天上にあそびに行くものと解釋してゐた。凡俗のお醫者さんはヤヽもすれば之を死んだものと誤り診斷をあたへて、肉體を火葬にするので天上から歸來した魂は行きどころにこまり、遂に近所の犬や猫ドモの體中に宿り人間の世界を睥ずるといふ。一日南京にあそびこの銀耳を御馳走になる。五體綿の如く、假死の狀態になり、數時の後魂は天上より歸り見れば我肉體はホテルの二階に眠つてゐた。他人の御馳走でもたべ過ぎるとおなかのイタムことあり、まして山海の珍味を調合したる支那料理、食ひ過ぎしては魂は天外に行つて歸らぬことあり、食道樂の御夫人たち支那料理ばかりは御用心あれ

杭州と國立公園

南支で景勝の地で最も探勝に便利なところを問はるゝならば私は杭州をあげたい。上海より鐵道で汽車で四時間、コノ地にはまはり六里の湖があり、そのまはりには故蹟多く、弘法大師さんが修業されたといふ慈恩寺もあり支那の人はこの地を佛の國杭州とよんでゐる。こゝの土地の建物はすべて美術的で、市街と公園は湖畔にあり、草花は植られ、老幼男女は入りみだれて散步してゐるが誰もこれを折取る人はない。朝鮮では山や公園に行けば、樹木を愛せとか、折損すると罰金をとるとかの立札はあるが、こゝの地では『闘ふ樹木を折去する勿れ、一家數株を植ゆれば全村公園となる』と立札が立てられ、その立札も綠色でかゝれ、中には美術的の石標さへある。人力車は道路の中央に整列し、お客の求めによりて來る。案內者はすべて旅館組合の直接で、お客からは一文も請求せない。この地には天下の美術家、文士、佛敎信者は集り、市街そのものは美術學校であり、宗敎學校であり、國立公園である。支那といへば不秩序の國は

と心得てゐる人は多い。不秩序の內に秩序を保つてゐる中華民は偉らい（寫眞杭州の寺院靈隱寺）

支那の禪寺と僧さん

南支の御寺の建築は日本のものと多少樣式をことにし、お寺のまはりには數丈の煉瓦塀をめぐらし外から見れば城砦の觀がある。床は石疊としてあり、佛像は概して大きく、金泥はピカ〳〵とかゞやいてゐる。日本の佛さまの前には御賽錢箱があり、佛さまの顏を見ると必ず浄財を献上せなければならないやうに出來てゐるけれども支那の寺院では賽錢箱は佛像の背後のあみだサマのところにあり、淨化資金と書いてある。僧さんは粗衣粗食で僧宗を見せてもらつたが總て自分の太鍋で、食物は一切精進料理であると言ふ。僧さんたちの中には一生佛伽を守る人もあるけれども、山に入つて仙人になる人、俗人になる人、大政治家や大商人になる人もあるといふ。然れば支那のお寺は異なる寺院でなく、國民學校である。先般日本のあるお寺の僧さんたち蒲鉾の布敎に來られ、その歸りの荷物を國境の稅關で開いて見たところ、蔵書と絹綢ばかりであつた云ふ、南無阿彌陀佛〳〵

赤ちやん
歩き出すまで
發育の順序は……

赤ん坊は大體次のやうな狀態で發育して行きます、すなはち滿一年の後、手ばなしで立つて步き出すまでの順序を示しますと、先づ生後二、三ケ月まで赤ん坊は生れると同時に乳首を吸ふ運動を初めます。ですが笑ふのは四十日前後からであります。五六週間も經つと頭を動かします。しかしこれは身體局部の反射運動で本能の運動にすぎません。なほ二三ケ月の間は仰臥さしておく處はありません。五六ケ月……四五ケ月目になると、暇返りをしたり、口へ手を入れたりするやうになります。七八ケ月……此の頃になると足を投げ出して座ることが出來るやうになります。

これは意志が發達し、胴や筋肉の平均が取れるやうになつたからです、八九ケ月……床の上で遊ばせておくと後へちかまつたり、前へ出たり、はひあるきます。十ケ月頃……この頃には柱などがあるとそれにつかまつて立ちます。滿一ケ年……もうこの頃になるとつかまり立ちも堅實になり、その間に二三步あるき出します。次いで凡そ步する間には兩手をはなしたまゝで步き出したりするやうになります。以上が滿一年間における大體の標準になりますが、完全に發達すれば右のやうな順序を示しますから、お母さんやお父さんは赤ん坊の發育狀態を觀察する必要があります

日やけ豫防法
……汗は早く拭く事
……過酸化水素の効

夏 の强烈な日光に肌がふれると自然日やけになります。これはどうしてもさけ難いものでありますから、肌を日光にさらさないやうにしなければなりません、パラソルを用ひるのは必然的な要求でありますが、なほ日やけの豫防として心得て置かねばならないのは

汗 が出てぬれた肌を日光にじかにさらす事は最も日やけを起す基になります。それで汗が出たらきつとハンカチその他でその都度ふくやうにしなければなりません。なほ日やけ豫防のお化粧料には過酸化水素應用のものを用ひるがよいのであります

之 はお化粧水にもクリームにもその製品がありますから先づクリームなり、お化粧水なりをぬつて外出するがよいのであります過酸化水素は日やけを防ぐるにもよく、色を白くし、なほそばかすの豫防にも効果があります、同時ににきび等も豫防出來ます

尚 日やけやそばかす等をなほすにも右のやうに過酸化水素應用のお化粧品を用ひるがよいのでありますが、よくマッサージする

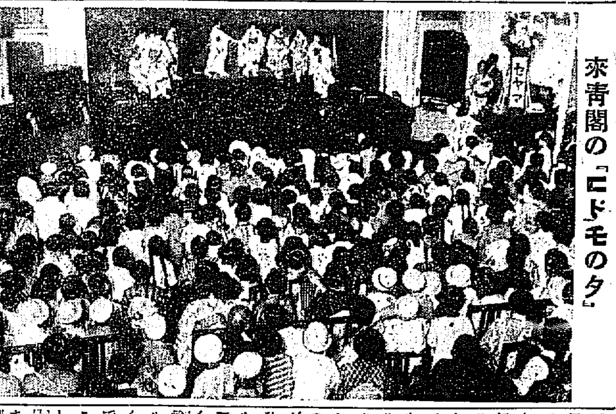

來青閣の『コドモの夕』

特質を失はぬ
富士絹洗ひ方
砂糖液に浸し
石鹼液は薄く

近來婦人子供服、男子ワイシャツ等に富士絹が多く用ひられるやうになりましたがこれを普通にて洗濯する場合に普通木綿物と同じやうな洗ひ方をしますと光澤を失ひ、手ざはりを惡くしまして絹としての特質を失はしめますから富士絹の洗ひ方を心得て置く必要があります、富士絹を最初から石鹼で洗ひますと光澤をなくしますから石鹼で洗ふ前に水一升に砂糖小匙一杯の割合の溶液を作つてこの溶液に洗濯物を十分間ばかり浸して置きます、次ぎにこれを取出して石鹼洗ひをするのですが、この場合には石鹼をなるべく少く薄く用ゐねばなりません、そして洗ふ時間にしても出來るだけ手早く洗つて水すゝぎします、これを水絞りするときに、ねぢ絞りしてはよくありませんから水にすゝいだまゝ絞らずに乾かしてもよいし、又水を絞るにしても布を折り重ねて手で押しつける等して水を除けばよろしいのです

お顔の洗ひ方
カツプを用ひて
文字通り垢拔け

▼……新陳代謝の甚だしい夏分は自然垢が澤山溜りますからお顏は充分にしなければなりません。それにはカツピングカツプを使用する方法がある。之を用ゆると普通の洗顏で取れなかつた汚れが完全に除かれ、毛穴の中に有機物まで取れてしまひますから、お顏が滑やかに、血色を大へん美しくなります、カツピンがカツプは丁度ガラスの部分を短くしたスポートの大きい樣なものであるからそれを使用して洗顏法を記すと、先づ蒸しタオルで才顏會しむします。その熱さは一寸熱く感じる位が適度です。

▼▼……それがすんだらハイジニツククリームをお顏全體にたつぷり塗ります。それて指先で手早いに皮膚をまさつします。そこでカツプを取つてゴムの處を押ひ縣へカツプの口をしつかりと皮膚に當てゝ指をはなしますと毛穴の脂肪や指などがクリームとして吸ひ出される。これで顏や頰、目、口のまはりといふ順序にカツプを用ゐるとクリームは灰色になつてカツプの內側にくつつきますから後で紙が布でふき取ります。カツプの扱ひ方は辷らせの樣にして次へ移しながら指をはなしま

▼▼……カツプ使用した後は一度よく乾かしたタオルでふき取つて石鹼末を化粧水に溶つてフェッシャルブラシの表面につけて顏をよく洗ひます、このブラシはゴム製であるからそのあとがカツプのそこがなかつた部分を除さかす。そして更にむしタオルを用いてから最後に冷水タオルでふきお化粧しますと、文字通り垢拔けしたお化粧が出來ます

JODK
プログラム

十七日（火曜日）

午前八時三〇分 若槻全權歸朝歡迎會中繼メッセージ、神戶港碇泊北野丸船上より中繼放送

午前十時〇分 氣象概況 各地天氣概況

同十時四十五分 料理獻立「胡瓜の酢漬」日用品值段

正午 時報 ニュース 落語 膝つぶし 柳亭 燕枝

午後零時二十分

同二時十五分 家庭講座 新しいお菓子の造り方（二） 中京菓子研究會顧問 田村輔太郎

同三時四十五分 ニュース 官廳公示事項

同五時三十分 ラヂオ體操、職業紹介事項、今晚のプログラム

同六時〇分 童話（朝鮮童話）黃色い珠と黑い珠 大石 直平

同六時三十分 內鮮語講座 金井 鎭

同七時〇分 ニュース 官廳公示事項 翌日プログラム

同七時二十五分 修養講話、合掌運動に就て 本願寺特派布敎師 國定忠次山

同八時〇分 浪曲劇 國定忠次 山形屋の場

▼國定忠次 本多弓太郎　山形屋藤造 京山友衛　其他若者大勢 大日 櫻林子

同八時四十五分 ラヂオドラマ（東京）小山內薰作 西山物語 百姓第一同左衞門 錦澤小虎丸　娘お花 林 春子　其他若者大勢（順不同）……

同九時三十分 氣象概況 各地天氣 時報

同九時四十五分 南道短歌

一、短歌 名唱 金 昌俊

二、雜歌 鼓手 成 龍

東亞倶樂部（十七日から）▲時代劇『女來也』阪東妻三郎▲現代劇『紅屋の娘』小川國松、泉千代子、川島淸美子▲『冒險大活劇 疾風特務隊』全五卷

將棋新手合（三）

於京城日本橋 滿洲國將棋所

香落 ▲佐藤利平（東京）
△三段 飯塚勘一郎（東京）

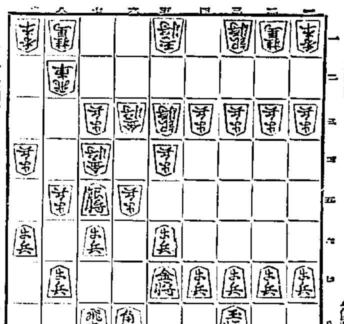

（圖は三八玉、のち（局面））

△六四銀 ▲七四銀 △四二玉 ▲八八飛
△三三玉 ▲八六步 ▲同 步 △八五步
△七五步 ▲六七金 ▲同 飛 ▲八八飛（以下次號）

（備考）木村七段講評（上手）六四銀の處は、四二玉と上つて早く玉將を圍ふ處である

（下手）四八銀と、早く陣ふのは平常である（上手）三三玉と上つて、更に二玉將の備をするのは順である（下手）八六步と、敵飛車先から襲撃を企てるのは敵營が亂れてゐるから良い手である

（上手）八五步と打ち、飛車の交換を避けるのは已むを得ない（下手）六七金とよるのは、角將の活用を圖る良い手である

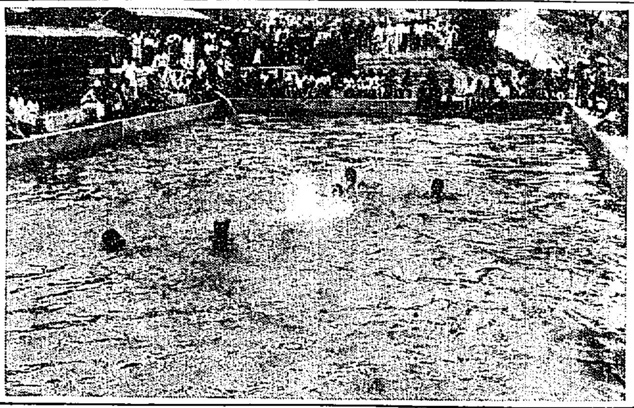

高野山プール開き

水に惠まれない府內にあつて河童連が唯一の遊泳所としてゐる西四軒町の高野山プールは例年通り、今十五日からテープをきつた、面積は横十二米、縱廿米で入場料は大人十錢、子供五錢で朝の十一時から夜の九時半まで、水は一週間每に替へる由

救靈救國の聖願（四）

修養團主幹 蓮沼門三氏講演

よく不平を云ふ人がある、朝から晩まであゝして貰ひたい、かうして貰ひたいと、それはなぜであるかと云ふと、申迄もなく我が空虛だからです、ウツロだからです心靈を滿たさないからです、だから淋しいのです。その結果神を恐み親を呪ひ不平不滿を云ふのですその淋しさを紛らはす爲に止むを得ずアルコールの力を借りるとか或はよくない遊びをするといふことになるのであります。

× ×

でありますからそんなとの無い樣に、誰でも皆が明るい喜びの世界を顯現さす爲に、即ち我が皇國の建業を成就する爲には、本當にこの國本を固めなければならない八千萬同胞の魂を結び合はさなければならぬ、總親和總努力しなければならぬ、總親和、總努力して始めて國本が確實し、國が發展することが出來るのであります。自分の兄弟さへも仲よくしないでどうして近所隣と手を握り合ふ事が出來ませうか、これは三才の童子といへどもよく知る處でありますしかして國を救ふには總親和、總努力すると同時に、靈を救はなければならぬ、換言すれば靈に甦生しなければならない。この眞理を發揮する爲に修養團は講習會を開くにさきつたのであります。即ち聖師を成就せんとして講習會を開いたのであります。この講習會を見て、遊戲だとか、もの好きの樣に考へられ、この氣分を知らない人は、水に入つたり、凝坐したり又は斷食するのを見て修養團の講習會は、まことに遊戲な、亂暴な、兇暴に類する運動だと考へになりませうけれども、本當に愛し合ふ魂を現はすのには、與靈固めの行をしなければならぬ。この與魂の行をしなければ神に歸する陶神にはなれない、靈氣を飲むべく信仰に波長を合せなければならない、波長が合はないと、ラヂオも聞こません。

× ×

それで私共は、天地間に密み遍いてゐる同胞を一人でも多く救ひこれに靈氣を飲ませ靈光を育ませる爲に修練しなければならぬといふので、古來日本に行はれた『禊ながら』の行を民衆化し靈化したのが、今の修養團の白衣の禊行であり、修養團の講習會は徹底の心靈を開いて光明を仰ぐ修行であり邪穢の汚垢を捨つて、靈魂を淨化する工夫である、即ち靈氣を飲む準備運動であります。それだから白シャツ姿にもなる、水浴もする、便所掃除もする、瞑想もする、土運びもする。眞剣三昧の無我境に邁入して、身分も官職、富も貴も忘れ呪ひも一切忘れ得た時、心扉が自ら開ける。その眞劍靈光が心境を照らすのであります。

× で行ふ講習會であります。

鎭海事變 弔慰金

朝鮮敎育會拔

▲一圓（京城郵便局）萩原要▲五十錢宛吉田孝太郎、河上敬義、池田定、後藤哲、小中野武夫、工藤一夫、一の瀨宗雄、島居師雄、藤井已、堤衡▲三十錢宛梅原初雄、佐藤義信、川本龍一、麻生博、山下正義、岸文次、中山貞夫、山下八重吉、松本日出雄、平井正寬、山口正治、三藤上し子、村上チト、吉木時子、前島秋郞、熊澤勇、小木谷邦彥、小川正、金宗洙、▲三十錢宛森下菊子、酒井孝子、足立初子、森トキヨ、瀨戶千代▲十五圓京城郵便局由貫三郞外四十三名▲三四圓宛（京城郵便局）淸川富明、石橋太郞▲一圓宛丸木猫二郞、稻見政次郞、村林洪作、黑松秀太郞武藤逸二郞、小森總右衞門、小林柚夫、岡本熊吉、大泉致明、上野武雄、吉永信良、矢島正義上原文雄、柾木康、中島徹雄、福田龍雄、波多野州平、橋本要作、大谷新吉、推置清明、寺田虎雄曾根龍雄、三吉福、島崎四郞、篠原直泉谷誠▲五十錢宛小川正美土谷正雄▲一圓佐藤拜吉▲三十錢志賀藏▲五十錢森內初五郞▲二十錢金子竹虎▲二十錢宛三橋菊五郞、上野耕三、渡邊操一▲五十錢佐藤喜子郞▲三十錢甲斐秀夫▲五十錢井上寬府▲二十錢加茂勝治▲五十錢宛伊隆五郞、倉永師馬、井原師郞▲三十錢安東太吉▲五十錢宛松本繁次田淨安次郞、前宜宜市、渡邊政雄、森岡次郞、坂木正男▲卅錢宛田邊進、永田福之助▲五十錢宛熊井政陣、山本綱一▲三十錢宛堀原正任、猿渡宜▲廿錢吉川義雄▲卅錢渡邊嘉德▲卅錢宛豐田長門、新谷彌八、八百臨▲二十錢宛藤…

（便局）小田喜三郞▲五十錢宛坂野末市、戶部廣海、小田頂、沼田新明▲一圓宛樋平郵便所山中福次郞、大和田細田七藏、酒泉同開城郵便局江田源藏、（開城郵便局）松枝久七一圓宛（遞信局）吉田信秀、清水宗平、植村義隆▲五十錢中山萬太郞▲二圓平山郵便所平野義雄（水口郵便局）吉田信秀、清水▲一圓宛南大門郵便所木下道治、▲一圓宛岡田雅尾（神里郵便局）合田公久、今村鎭盛、尾崎利太、宮崎嘉七▲五十錢中川治六▲一圓（公州郵便局）水沼知一▲五十錢宛山崎信藏、小原貞治、大內國夫▲二圓（金化郵便所）磯谷新之助▲一圓宛中西正之、平島郵便所伊地知幸吉▲二圓永春同柴藤三郞▲一圓五十錢宛（江景郵便局）久芳英馬、岡田粹、高島武夫、國田榮▲二圓群山郵便局高取鍊造▲二圓宛運水隆二、渡邊德藏、神之門萬次郞、小寺三郞藤木正之▼五十錢宛山本茂雄、上田守一、花村ヨシ、水津蔦雄、木村良雄、中村貞夫、松田原、武內哲二▲一圓山下正元▲五十錢朴尙玉▲一圓星川高滋▲五十錢吉國正通▲一圓曾澤信夫▲五十錢東家倚▲一圓泉谷武▲五十錢宛藤浪淨、三木裕、双田行雄▲三十錢李用雨▲五十錢宛加藤弘、平尾正一▲三十錢宛千柄淳、佐矢有子、▲五十錢宛竹村正之、小田邦雄、中元清人近藤伊吉▲三十錢 齋藤浩▲五十錢後藤一德▲三十錢宛猪俣源五、吉川東太郞▲二十錢李誌哲▲三十錢宛法橋幸子、傍田文子▲二十錢平川ヒサ▲三十錢杉原遼子▲五十錢西屋賢▲二十錢宛藤田ヤス子、土井節、江口潤子山本ナホ子、圓 胎子、平川マ…

…錢宛池田▲二十錢宛小田正…ユリ子、▲十錢宛山田良子、…代子、▲五十錢…尾崎夫、▲一圓宛久新思一、…永井夫、和田…吉田久吉、石崎長吉▲四十錢…垣內、▲二十錢宛喰谷芳子、…那須子、佐々木チエ子、吉原八ツヨ、金玉順▲十九錢信原縫代▲二十錢 佐藤マ サコ▲十五錢松本カズエ▲二十錢宛淸原…森井伊▲一圓（忠州郵便局）矢野祥助▲五十錢宛須藤吉四郞、丸岡易太郞▲一圓延壽郵便局緒方安平（東川郵便局）鶴野陪造▲五十錢姉野米子▲一圓細…總督府遞信局吉習房一▲五十錢前野秋就▲一圓京城郵便所伊川七郞▲五十錢宛京城郵便所長會議合府▲二圓宛（京城鐵道郵便局）小原貞俊、猿渡嘉三、西村加三郞▲一圓宛井上武夫、三湖榮、濱口熊太郞、常川政頭、秋山元藏▲五十錢宛大峽延一郞大河一、吉大郞、高崎宇、仲藤元、水上輝吉、四田院兵衞、吉村有德、齋藤利一郞、池田昌郞、原田正八、野村久、山田武郞、河野朋助、古部武夫、後藤榮、今林榮次郞、時枝通夫、堀內吉郞、久布茂…、西田佐太郞、大屋米一、宇田川仲次郞、…田隆一、伊藤弟、西川重正、浦崎馬吉、岩男恒夫、彥坂篤吉、福島正隆、山田芳太郞、片岡雄也、松本淸美、▲一圓俊一、齋田…理、横山由松▲一圓宛（南大門郵便局）北尾常次郞、笹木恒、山下項、星野茅吉▲五十錢宛水田博久、山田正義、小林多太彥、石田喜賀、三浦博、田中部也、田中照、大田鶴、松崎要、淺田定人▲廿錢宛中木武一、洪聖澤、許修吉、吳成源、原田昇道地熊七郞、野口秋美、賀崎福一、尾崎榮、松有吉、猪州福▲二圓（若川郵便局）山本健四郞▲一圓宛若山金藏、軍岡榮彥富永松之助▲五十錢宛宮崎正、樋田林一、山崎政猛、井口トモ子▲廿錢安淨淳▲二圓（西大門郵便局）高島重郞▲一圓宛松本九郞、大森陽隆、石原李孝▲五十錢宛今村良吉、沖野茂次、甲野希臣

リンゴ カステラ

忠南名物 大田 中田堂

大學病院 赤十字病院 指定

京城本町一

中村眼鏡時計店

振替京城三四六番
電話本局一二一七番

京城黃金町三丁目水標町通り

內科 小兒科

本田病院

院長 ドクトル メヂチーネ 本田建義

院長ノ往診ハ可成午前中ニ願出ル事ヲ願ヒマス

入院隨意　振替京城 電話本局

貨物の歐亞聯絡 (下)

又今一つは五月二十日からモスコーで開かれた第一回歐亞聯絡貨物運輸會議である。こゝでは一般貨物の歐亞聯絡運輸の決議を見た。これは六月六日に一先づ終了したが、引續き來る六月十三日からベルリンで細目の協定が行はれる

小荷物の輸送

今迄小包郵便でドイツへ品物を送ると、スエズ經由で六十日間、米國經由で四十ヶ日間を要した。シベリヤ經由の小包郵便は扱はれなかつた。シベリア經由で小荷物の聯絡輸送が出來るやうになると東京からベルリンまで十四日といふはやさになる。小荷物として扱はれるものには制限がない模様で、商品でも何でも送り得るらしい。但し目方は一個百キログラムまでゞある

一般貨物

小荷物の話は右の通りであるが一方一般貨物取扱の方は品目は六十種に限定されてゐる。その內主なる商品を學げると、綿織物、絹織物、生糸、機械類、製造原料、あらう。君鮮、茶、食料品、果物等である。重量は三トン、容積は八立方メートルに制限される。輸送の經路は朝鮮經由が、長さは四メートルに制限される。輸送の經路は朝鮮經由神戶大連經由、敦賀浦鹽經由、神戶浦鹽經由の四經路があり何れもケーニヒスブルグ經由でベルリンへ聯絡する。內地の取扱驛は汐留、横濱、關門、名古屋、梅小路、梅田、湊川、門司、神戶、金澤などが指定されるらしい。運賃は各鐵道とも船の運賃と競爭する關係から餘程割安となるであらう。何れ細目の協定が成立した ら鐵道省から詳細な發表があるであらう。

鮮內の重要株式利廻

殖銀調査

殖銀調査、朝鮮內の十六の銀行と五十五の重要會社の株式利廻り左の如し

[illegible table: 銀行・會社・總平均の挑込額、相場、配當率、利廻り]

何ほこの利廻りを比較すれば左の如し

[illegible table: 本月、前月、前年同期]

六月上半の京城不泣減少

京城手形交換所發表、六月上半月中における京城不渡手形枚數は十枚でこの金額千四百十四圓五十四錢であつてこれを前月の同期と比較すれば枚數に於て二十二枚、金額に於て五千六百六十三圓六十九錢の何れも減少である

京東鐵道の社債發行計畫

鐵道局友會で引受ける

京東鐵道は第一回の拂込三十五萬圓に加へてさきに第二回の拂込七十萬圓を徵收したゝめ拂込高は現在百〇五萬圓となつてゐるが、同社ではさらに線路の延長を圖るために必要とする新規資金を借入れに依らんとしたが、交涉が圓滿に成立しさうにないので社債を發行することになり目下內々準備を進めてゐる模樣である同會社の拂込は前記の通り現在百〇五萬圓であるから二百十萬圓までは社債を發行し得る譯であるが、何分會社自體が創業日尚淺く、且前途當時內紛しく失敗してゐるので、社債の成立も奇稚甘が拂れる模樣である、かくて會社側ではこの問題に對して鐵道局と懇談した結果、現在鐵道局の從業員を以て組織してゐる局友會の積立金の一部を以てこの社債を一時引受けることにほゞ諒解が出來たらしい。局友會の積立金は約四百萬圓に達し局友會はこれを十八、植銀、商銀、漢銀の四銀行に預金されてゐるので同會から該銀、右の預金銀行に對して近く引出す旨を照會するに至つたが今回の社債の發行額および引受け條件が如何なる程度のものであるかはまだ明かでない

外國綿布の不買監視勵行

【デーリー十四日發電】外國綿布不買監視勵行の結果去る二日より閉鎖されてゐた外國綿布小賣市場は、先に總ての注文を取消すことを承認したが、更に印度國民協議會の希望する間は外國綿布は手持品も賣却しない旨の誓約書に署名して、十四日朝から店を開いた、なほ印度國民協議會は地租不拂實行を期しデーリーの農村地方は村民協議會にてガンヂーの釋放される迄は租稅を拂はぬ旨を決議を爲した

不況に拘らず化學肥料は需要增

豆粕は昨年より激減

本年の肥料取引は一段落を告げ殘るは秋肥の取引のみとなつたが

硫安 本年は一般に硫安の相場の不安定のため、年初から先物契約に對する肥料商の警戒氣分が濃厚であつたため今迄に見られぬ新現象が行はれた、卽ち、硫安に對しては最初この肥料商の警戒が需要期に入つて地方的品薄を現出するやうなことはないかと憂慮されてゐたが、日窒は特約店として、外安側は販賣店の保管により需要を引あてに委託して各地に在貨を保有することにつとめたためこの地方的品薄が過ぎなかつた、これがため肥料商は資本を要せずして確實な利益があげられたこととなり不況の割合には樂な商賣をした向が多い。しかしこの半面外安は特約店の手を經ずして直接何人にも賣つて行つたため特約店制が大分破壞されかけた傾があり且つ利幅が非常に縮少されたゝめそれだけ砂眛は少くなつたことは爭はれぬ、かくて、本年の硫安は昨年の移入高八萬トンのうち持越された一萬トンのほかに今迄すでに七萬トンの移入があつたがこれ等の大部分は消化されてゐるけれどもなほ全鮮に七、八千トンの、ストックがある模樣で今後の需要期約一萬トンと合せし一萬七、八千トンのうちから今後の消費を控除すれば四千トン程度の持越は已むを得ないと豫想されてゐる、從つて本年の硫安需要高は昨年よりもやゝ增加するは間違ないところで、これは相場が豫想以上に安かつたゝめ不況にかゝはらず農家の需要を增加した結果とされてゐる

石灰窒素 本年の移入高一萬トンこのうち消化されたのは約半分でなほ五千トンの在貨となつてゐる、これは共販組施により價格の不自然な吊り上げで急落を見た硫安と比較すれば一成分當りの單價が却つて高くなつて來たゝめで特殊な地盤に需要を見たほか硫安にとつて代られるに至つた

豆粕 硫安の壓迫に加へて最も重要な需要期にさしかゝつて豆粕問題が起つたゝめ需要は極度に減退し昨年の輸入高三百八十萬枚に比べて本年は二百萬枚見當に過ぎなかつた

過燐酸 從來硫安の需要が加速度的に增進する時代に於ては過燐酸は極く僅少づゝの增加を見るのみで、窒素肥料に伴はない傾があつたが最近に至り、過燐酸の開却が大欠點であることが農家に知られると共に需要急增の傾向に轉じ、當局の奬勵と相俟つて硫安の增加率をはるかに凌駕するに至つたことに

滿鐵の整理國運に波及

平田專務辭任

滿鐵の整理は滿鐵の大整理により滿鐵では高級社員以下約八百五十名の大整理が行はれたが、今回國際運輸所長千秋寬氏が內定してゐる模樣であるが、これで國運では、さきに同社に理解深き小日山滿鐵理事を失ひ、更に今回平田氏をも失ふに至つたので、これが對策並に今後の方針を協議するため、十六日午前十時半より朝運會議室において元國際運輸各地支店長の會議を開催するところがあつた、右につき本社國運取締役會に立石監査役は交々左の如く語つた

平田國運專務が吉村滿鐵理事に補任の噂があるが、まだ確報が入つてない、併し平田氏がタト一辭任したとしても既に國運は出資濟みとなり、國運と獨立の經濟で經營してゐる以上、別に大した苦痛は感じないが、更に角朝運に理解の深い平田氏を失ふといふことは遺憾である。平田氏が朝運の社長入りの噂もあるやうだが、そんなことはないと思ふ、それは吾々中立運營者の立場から考察しても、若し平田氏が朝運に入れば中立運營者は國運に買收されたやうに誤解される虞があるし、それに平田氏としても、議論の關係上朝運の様な貧乏世帶には入るまい、それより氏は氏として別に開拓する途が他にある様に思はれる

鮮內春繭取引

總督府發表

[illegible table: 地方名、種、最高、最低、普通、取引數量(十二日～十五日)]

鮮銀大異動

十六日發表

朝鮮銀行では十六日附で左の通り行員大異動が行はれた

[illegible: 異動者名簿]

落穗

鮮銀のボーナスが出た日に大地震があつた▲行員はうれしがつたりびつくりしたりでいはゆる悲喜交々▲だが被害は地震の割合に輕微で釜山支店の後藤支配人の首が一つとんだゞけ▲しかし、榮轉したものがあつた反面には左遷されたものがあるのはやむを得まい▲こんな不景氣のときは首がつながつただけでも結構だんところで後藤氏は合同銀行に入るらしいとの說が專らだが松原理事は天地神明にちかつてそれは見當違ひだとの口ぶり▲しかし大阪において、後藤氏に露を貸すの窯らないかと反對の聲を眞先にあげてその先頭に立つたのは後藤氏だつたそうだ▲自分自身でも今日あることは夢にも思はなかつたに違ひないとの噂もある

海外經濟電報

[illegible table: 倫敦銀塊、米棉、印棉、スチール株、アナゴンダ株、日米爲替、英米爲替、紐育銀塊]

株式

東新は九十圓台割れ

前場 十四日後場無味閑散の機先、今朝は東新、大新とも東西兩市場の軟調を移し、當地も弱く東新八十九圓三十錢、大新四十一圓三十錢と小緊い風情で大歩んだが、結局東新寄付同來に大引した外大新、新東取引來不同で、前場を終つた、卽ち東新十四日後場に比し八十錢安であつた

後場 前場後合の機先、後場は更に軟化、東新は九十圓下まで落したが、結局東新一本の商內で八十九圓十錢と前日後場に比し一圓安に大引した

緩和は期待薄

消極政策

休日前緊縮政策を振りかざす現內閣が消極政策より積極政策に轉換しても、非募債主義を緩和する模樣が見えたといふので買方の議論がヘ氣を呼び、東新は九十一圓台にまで乘せたが、その喜びも束の間、今朝はその非募債主義も一般會計では放棄されぬといふ樣な政府の意向が傳へられ、その上に緊縮政策は現下の不況にある財界の情勢からして積極的政策に向ふは妥當でないといふ反對意見も閣內では相當支持されてゐるので殿かれて又復買方の出鼻は挫かれ、政局を最も重大視する東京市場が先づ氣崩れしてしまつた、かくて買方としては折角現はれた好材料に逃げられた形となつた譯であるが、しかし政局不安を擡頭させた側の銘柄閣僚もとかく腰味のうちに立も消えさうな形勢となり、又宇垣陸相の辭任も念頭に見られる後に納まつてしまつたので現內閣の壽命も當分保障される模樣な結果となり、現內閣を謳歌する買方としては未だく悲觀說は弱いと見る向も相當あるので、相場としても今朝の如く寄で軟化はしたものゝ下値は依然として下げ渋つてゐる

生糸、綿糸等材料益々不良

市場が如何に軟材料に累役性となつてゐるとはいへ、諸商品の搭々たる落調は全く買方の意氣を阻喪させてゐるのは爭へない、現に今朝の紡績株を始め事業株の軟化は現內閣の消極的政策轉換の期待外れに加へて、この商品一齊の新しい惰落が目先きとしては重大なる原因となつてゐるのである、卽ち紡糸相場は十六日當限百二十圓見當、先限百二十八圓見當と新安値に墜落し、目先一段の惡化傾向にあり、生糸相場も十六日は總積市場が惡調を示してゐるのであつて目下のところ矢張り政局に對する觀測については雙方氣迷つてゐると見るのが至當で、相場としても依然保合を續けるのが本當の模樣である

つよきよわき

株式 非募債主義の緩和說傳へられたがそれは特別會計の材料とのの外でやはり一般に材料とのの經緯以外の解決を成するのみだがしく感じて來て相場は何時殘る物もないので（しかし地合は一歩一歩に踏つてゐるのは、しかも材料としての神通力を失つて仕舞つた

▲併し、內地では東西市場の大手筋ボツ〱補化振合にありと傳へられ地方筋やゝ力み返る、で も一方には少くないからである

▲何とか通信に曰く『買氣横溢するも新東は政府筋の利下を見越して一と頑張筋の買支に拒まれ殘は皆整理く……』と

▲弱して無府利下說を出し非嫌派紙相を唱ふるは一種の流行、勿論信じられぬとも言と疑らぬ

期米 不作說の端境も不日として誰も品がすれ相場を期待

代引が增加す

賣方退陣か 地合硬化か

今朝の代引は東新が千百九十枚と前日より三百三十枚を增加して入し振りに千枚を突破したが、節ち、當市場に賣玉を引取つて來て、當が大阪の賣玉を推してゐた秋振で買方が一先づ退陣の風情にあるので其は第一期戰の時は大體終つたことを物語るものであると共に地の賣玉整理をした爲めであるが、今一面では市場の形勢が買氣に相當弱くなつて來たやうにも取られて其の相場は地合からしても二週間以上のうちに何とか動き初めそれで買方にとつては有利に展開して來るらしい觀測が濃厚になつて來たと注目する向も相當多い

依然不氣乘り

今朝は東西兩市場が又々下放れたのを移して當地も軟化したアト全く保合ひたまゝ動かないので仕手は相變らず氣乘薄の體であつたが、東新に對しては依然人氣が集まり相當の商內があつた外、大新に對

正米

[illegible: 京城正米相場]

期米

買物入込み連節高

阪地以上の強硬

前場 休日前は阪見越しに買方の警戒で押惱み商狀に大引せしも今朝は天候の回復と相俟つて阪地高を學げ各地から買物入込み中物六圓二十八錢先限六圓二十二錢と五錢高に寄付き二節には內太丸イの戾り賣りに一寸押惱んだが阪地の強硬に南鮮筋引物現はれ三節は二十七錢から連節高の四十三錢と跳返し賣方の開物を伴ひてアトは更に五十四錢と跳返し二錢と するのは當然であるが相場の賣に當れて見ると人氣の蹴り伸び得ないのは一寸不思議である

▲これを强氣の眼から見ると今の內は他を冷して學が方が將來に樂しみがあるといふかも知れないが米柏に賣落城の飛び上げは氣は强くとも買ひは禁物といふ金錢錄の一句から考へると買方の正米握れは究竟に終りそうにもある

▲殊に米の需給が不安と安心の間隙に意外の狂を生ずる事を思ふと今年は最初から正米握れを期待して持米の賣惜みが流行して居るだけ足らぬ物は剩るといふ言現象を見ないとも限らない

▲何れにしても不景氣の深刻と共に米價の革命說さへ起りつゝある今日として買方もこゝは一番客慮すべきである

降雨で反動高

地合が强いのか

後場 前場眠りを示せし機先後場は先物六圓五十錢と小緊く始まり、アト二節六十四錢と伸びたが、結局五十四錢と伸び惱み後場を終つた

今朝阪地高の原因に付き某所に照して入電に依ると岡山筋の猛烈買ひに起因するものだと云ひ又或所へ返した入電には吉村の買玉悲觀に弱氣筋が買進むとあつた、何れにしても一般的に雨を嫌しながら何等の反撥なく卸つて皮肉高を見るが如きは相場が或る機運に向ひて居る結果として當市場に於いては今朝は强氣筋の買氣を刺戟して順日來の伸惱みに比し意外の反撥を演ずるに至つた模様である

內地筋の退却

南鮮も同一態度

この當中に多額の賣玉を有する內地筋は自地の定期高から當所の賣玉を引き取に來る向が多く今朝の反撥は主に斯ういふ買物を見られるるのみが南鮮筋の賣方も相當買

[期] [米] 仁川海岸町 浦淵取引店

退ひた模樣で茲も一段の高値を出現すると內地筋や南鮮の賣方は總退却を見るやも知れないといはれてゐた

往來相場で推移

當分は

本年の米價が上げても下げても何の足取りの汚ない事は要するに財界の不況と二ヶ年續きの凶作況に反撥みとなつて居る結果と見るの外ない從つて今後共有の强弱材料が相對立して居る間は何れにも花々しき進展は保り望み難いのみか問題の天災にしても六月から七月にかけては颱風が襲來しても別に作柄に影響するわけでなく又雨は降つてよし照つてよしといふ季節であるから大して相場を動かすべき程の材料とはならない共所へ正米にしても目先は農繁期で賣物薄を告げてゐるも日々の需要には何等不自由を感じてゐるわけでなく品がカスれるとかカスれないとかいふ事は賣の端境が來て見ん と分らないのでそれまでには矢張りこの邊にその時の人氣作用に依る往來相場で推移するより仕方あるまいと見る向もあつた

在米更に減少

本年は不作年に似合はない各地散市場共在米の增加を示し內地不對れど相俟つて其の成り足は遲々として捗らず從つて定期市場はその在米化れを恐れ弱氣の買進みを阻止する事夥しかつたが今六月に入りてからは產地の出越しと農繁期のための出廻りが極端に減少して來たので在米の減り足は漸く每週日立つことになつた現に去る十四日現在の在米高は前週に比較すると七千百七十二叺を減じ前週に減少した分を合せると二萬五千餘叺の減少である左に現在高の內譯を示すと

合格米	[illegible]
地搗米	[illegible]
籾	[illegible]
同俵入	[illegible]
大豆	[illegible]
滿洲粟	[illegible]
外米	[illegible]

卽ち籾の如きも前週より著しき減少を示し尚今後に於ても京城方面から正米の買附けが入込んで來るから從いて減少するものと見られてゐる

雨不足を唱へ堂島は反騰

【大阪電報】今朝各地の慈雨に下放れを演じた機先、前場七節に低落岡山筋中東筋の雨不足と押目買ひの買物りに六十五錢と反撥し更に六錢と買はれ、八錢と躍進したアトは利喰で押され止値は六十四錢と一と息の風情であつた

大阪期米手振（前場）

賣方熊割、須々庄、岡崎▲買方林傳、上林、田中當

仁川期米本玉表

[illegible table]

本玉

十六日前場までにおける百枚以上の建玉左の如し

[illegible list]

鮮內延べ

[illegible table: 釜山・大邱・群山 前場・後場 寄付・止め]

市況（十六日）

[illegible tables: 大阪期米喰合、大阪市中外棉引、京城手形交換高、大阪綿布、大阪砂糖、京城現物]

大豆

龍山十四圓十錢 … [illegible]

釜山 內地全國的の慈雨の反動安に人氣弱く、氣配早くも二十錢方値切られ加ふるに鮮內の順氣迫され全く望み手なき商狀である

大邱 地場は大邱內地の突風を眺め賣米は安値賣惜み正米筋は安値思ひに買はず、雙方の睨み合に手合せ少なく休日越の糯米筋原料買ひに一千百十ヶ叺の商內にて慶北發良二十ヶ圓七十錢 … 二十錢見當を唱へた

群山 內地慈雨反動安を移して人氣崩れ弱く氣配も下退つたが跡大阪の急激的反騰に人氣稍返し、相場も遂に五錢高となり、休日越にて相當買氣あり、糯米筋に配達前値同樣の保合ひにて發良二十四圓九十錢、二十四圓四十錢當にて兩々手合ひがあつた

木浦 木浦は產地より一千叺の出廻りあるが、各地期延の不冴へに買手控へられ市中は値頃に相當買氣あるも賣惜みに揃つた手合ぜなきも、本南精丙七石拔三等二十五圓六十五錢四等二十ヶ圓十五錢の見當にて相當の取引があつた

大阪市中在米

大阪市中在米十六日現在高は百七千二萬八千二百七十七俵と前月の在米高に比して三百六十七俵の增加である

仁川穀物出入（十五日）

[illegible table]

木浦延べ（十四日）

[illegible table]

仁 顧 客 川 大 位 本 米 期

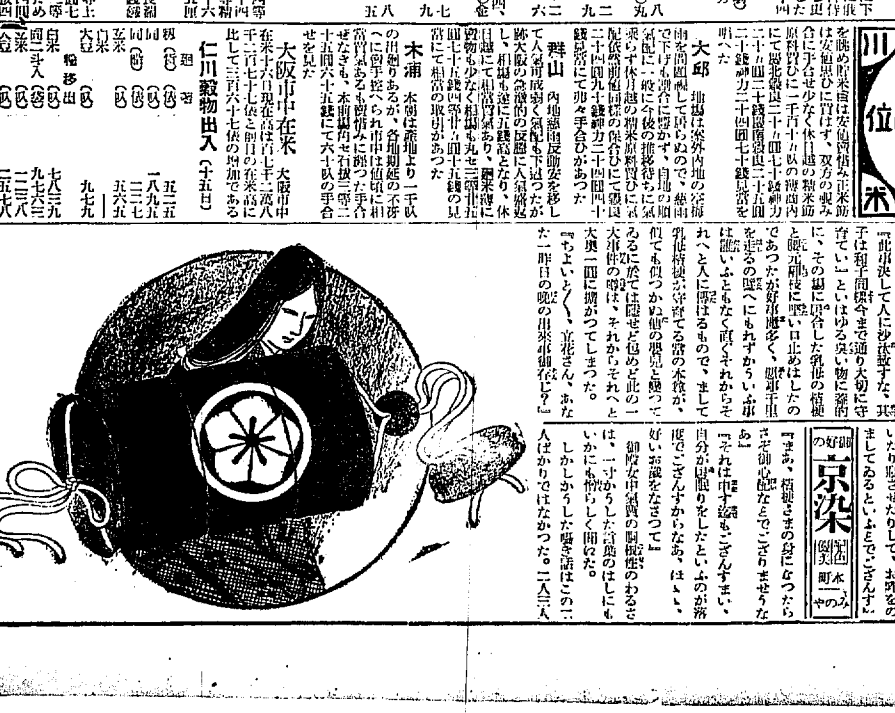

風流奴茶屋 (123)

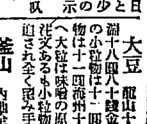

稻岡奴之助 作
荒川芳三郞 畵

一個の印籠

夜更け人定まる奥殿深く忍び込み、盜むものに事を缺いて人間の子を盜み出す、いや、唯盜み出したばかりでなく、見も知らぬ他人の子供とすり換へて行くといふが、大事でなくて何であらう、宗介親子は思ふ仔細あればとて『此事決して人に沙汰致すな、其子は和子同樣今まで通り大切に守育てい』といはゆる臭い物に蓋的に、その場に居合した乳母の桔梗と腰元稲枝に堅い口止めはしたのであつたが好事魔多く、悪事千里を走るの喩へにもれずかういふ事は誰いふともなく直ぐそれからそれへと人に傳はるもので、まして乳母桔梗が守育てる當の本人が、似ても似つかぬ他の男児と變つてゐるにおいては隱せど包めど此の一大事件の噂は、それからそれへと大奥一圓に擴がつてしまつた。

『ちよいと〱、吉花さん、あなた一昨日の晩の出來事御存じ?』

『お乳の人の桔梗樣は何うしておいで遊ばすか、あなた御存じ?』

と吉花は好奇の眼を光らした。

『その取換られた子供を、元の和子樣とつとも行かはず大切に抱いたり寢させたりして、お乳をのましてゐるといふとでございます』

『まあ、桔梗さまの身になつたらさぞ御心配なとでございませうなあ』

『それは申す迄もございますまい、自分が居眠りをしたといふのが落度でございますからなあ、はゝゝ好いお藏をなさつて』

御殿女中氣質の胸根性のわるさは、一寸かうした言葉のはしにもいかにも憎らしく聞ねた。

しかしかうした囁き話はこの二人ばかりではなかつた。二人三人

寄るとさはると、直ぐ此噂を持出して、仲間を憚る聲は小さいけれど事件は大袈裟に噂せられた。

この噂が、常夜わづかの間の睡眠りからこの大事件を惹き起した本家本元である桔梗の耳に入らぬといふことはなかつた。彼女は大いなる恐れと、朋輩達が寄るとさはるとこの噂で持切つて居るばかりでなく時には自分に聞えよがしに當てこすりをいふのさへ耳に入つて、いまく〱しいやら口惜しいやら地團駄でも踏みたいほどの思ひであつたが、彼女は殊更に聞かぬ振りをして主命かしこしとばかりにすり換られた若宝の和子を大事大切にするのであつた。

『どう考へても分らぬ此の印籠が若しあの方樣の物であつたとすれば……面倒事がむづかしい……』

臆しも遂りに人の居ない時桔梗は思ひ惱つてこんな言を吐いた。彼女はあの事件のあつた夜、廊下の出口で一つの印籠を拾つたのであつた。そしてそれを何人にも語らず、自分一人でそつと匿し持つてゐたのであつた。

『は、聞きましたともお乳の人の桔梗さまが一寸居眠りをしておいでなされた間に、曲者が忍び込んで、和子樣を他の子供と取換へて參つたと申すとでございませう』

吉花は得たりや應と合槌を打つ

『左樣々々、其事で今日も朝からそこでもこゝでも大評判でございます、曲者は何の目當があつて和子樣を攫へて行つたのか、又この嚴重な大奥へ何處からどうして忍び込んだものか、それとも曲者はお館の內にあつて、彼方の企てゞもしてゐる恐ろしい人達か、思ふ仔細あつてあのやうなとをしたのではあるまいか、といふ噂もござんす』

『ほんに恐ろしいことでございます。外から忍び込んだにもせよ、お館の內に曲者がゐたにもせよ、何方にいたせ此の大奥へさやうな者が忍び込んで來るとは、氣味の惡いことではございませんか』

『全くその通り、妾も隨分これから先は心をゆるしておち〱寢ることも出來ませぬ、大殿さまも若殿さまも、此事は堅く沙汰致すな

荒井のお乳 京城收賣所 本町一丁目 電話本一〇〇四番 龍山收賣所 漢江通 電話龍山七三二番

專門 ワイシャツの御仕立は 長谷川へ 若草町七四

御好みの京染 西保 米倉町 電話本一三〇〇

京城日報

前田河廣一郎
長野兼一郎 共譯
下巻 發賣
最新刊 四六判・四七六頁 定價壹圓五拾錢 送料二十二錢

ボストン

アプトン・シンクレア著

文明を誇るものは讀め！

アメリカ文化の中心ボストンはサツコ・ヴアンゼツチ事件で、文明の假面をかなぐり捨てた。二人の伊太利人を冤罪に殺す爲めに――いかに米國資本主義に對する脅威の幻象を除く爲めに――いかにボストン市民は狂奔したか？ 七年に亘るあらゆる露骨な法律の僞瞞！ 前市長夫人の努力も、全世界プロレタリアの抗議も、遂に二人を電氣椅子から救ひ得なかつた。此の人類の一大恥辱は著者の筆に依つて精細に、辛辣に記録された。

アプトン・シンクレア著 前田河廣一郎 長野兼一郎 共譯
ボストン 上巻 好評嘖々
定價壹圓五拾錢 四六判・四七六頁 送料二十二錢

濁流に泳ぐ

麻生久著（忽廿版）
四六判並製 定價壹圓 送料二十錢

知識階級の歴史的使命に醒めよ!!

麻生久は我等の有する屈指の革命家だ。日本資本主義の空前の飛躍期大正七八年、當時澎湃たる勞働組合運動に參加し、足尾に工夫組合を創設して幾度か生死の境を往來した。本書はかゝる渦中において書かれたる自傳的小說。ロシア革命前夜の世界的社會不安の情景を活寫し、全篇に漲る反抗意識の裡に大學教授の無能、學生生活の腐敗を暴露し、プロ戀愛觀をも展開した。若き青年學徒は如何に思考し行動したか！ 讀め本書はプロレタリア文學のモスクワだ。

孤島の鬼

江戸川亂歩著（最新刊）
四六判並製 定價壹圓 送料二十錢

日本のコナンドイル江戸川亂歩氏の驚異的力作。見よ！ その特異の妖筆に描かれた怪奇の凄まじさを。科學の狂暴を。極度の變態と、病的な愛慾の眩惑を！ それらの目まぐるしい場面と、轉開する事件の極まりない興味は、諸君のあくところを知らぬ科學的幻想と、獵奇的感興とを完全に蠱惑し囚へずであらう！

藤森成吉著
何が彼女をそうさせたか？（六十版突破）普及版出づ！ 定價五十錢 送料四錢

發行所 東京市芝區愛宕下町 電話芝(43)二一一番 二一二番 二一三番 二一四番 振替東京八四〇二番 改造社

工業大辭典

〆切迫る 〆切六月二十日

實物出來！ 果然驚異的大好評！ 大口申込殺到！ この空前の廉價、絶好の機を逸す勿れ！ 先づ實物を見よ、而て即刻御申込あれ！

全拾貳巻 一冊五圓

各部編輯擔任者

總括 土木 機械 採冶 建築 船舶 電氣 造兵 航空 紡績 應化 色染 漆工 工藝 史傳

工博 塚本靖　工博 中山秀三郎　工博 那波光雄　工博 竹村勘忢　工博 宮崎虎一　工博 塚本靖　工博 岸田日出刀　工博 今岡純一郎　工博 鯨井恒太郎　工博 青木保　工博 栖原豊太郎　工博 齋藤俊吉　大 渡邊周　大 田中芳雄　工學 野口寅之助　工試長 六角紫水　美校 安田祿造　高工 塚本靖　工博 [illegible]

三百名家總執筆

内容見本進呈 ◆ハガキ申込次第◆

體裁 四六倍判、天金、背革金箔押、各冊五百廿頁、頁挿畫各冊千枚以上、函入特製本

頒布方法 全十二冊、豫約會員にのみ頒ち絶對に分賣しません

入會申込 申込金五圓（最終回充當）

會費送料 毎月拂金五圓 送料三十六錢 [illegible]

第一回 配本開始

御申込は全國書店へ

發行所 大日本百科大辭書刊行會 東京市日本橋區通三 振替東京一〇四七七

關東發賣元 春陽堂
關西發賣元 大阪 寶文館 大阪西區阿波堀四

大衆圍碁講座

講師七段 雁金準一先生

講師七段 高部道平先生

圍碁はあらゆる他の遊技から聖別された立派な修養的技藝でこれを暇つぶしだこげなすなど以ての外、然かも今の世智辛い世に生きて行くには頭腦の轉換が大切である、そこに現代圍碁流行の動因があり、本講座出現の大衆的意義がある。本講座はありふれた圍碁講習録若しくは坊間に行はるゝ在來の棋書類とは全くその撰を異にし、棋正社の頭目雁金、高部兩七段が精根を盡して全部自ら實驗的に執筆講授せらるゝもの、初學者にも素養あるものにも、より速かなる發達を指標する唯一無二の大衆的圍碁指南書である。

見よ！至れり盡せりの講座科目！

十二ヶ月完結 毎巻四六倍判 二百八頁

各冊毎に此の七科目の内容を含む

初段を目指して 全然碁を知らぬ人が初段に漕ぎつけるまでの過程と上達の捷徑を骨子として如何にせば早く登龍門をパスするかの疑問を解く。（卅二頁）

布石 締り、懸り、夾み、拆き等序盤における最も大切なる配石を實例によつて懇切に說示し、全局と局部との關係を明かにする。（十六頁）

定石 井目から互先に至るまで各種の型とその變化の定石を平明親切に說示する。これこそ圍碁の本格的基礎修養である。（五十六頁）

手所 俗手、本手、石の下、長生その他一々局部に生ずる重要の手所及び陷り易きはめ手の用心などを最も懇切に說明する。（十六頁）

實戰例示 現代の打碁につき井目以上互先までの棋譜を掲げて白黑双方の是非を指摘し、表裏の意義を臨床講義的に解剖講授する。（五十六頁）

郵便碁 會員中の希望者より抽籤にて相手を決定し、往復葉書で講師兩七段と手合せする。結果は掲げて專ら實習の資料とする。（廿四頁）

雜錄 圍碁に關する古今の逸話漫談、質疑應答等をかゝげて講座を趣味深きものたらしむる趣向である。（八頁）

誰でも初段になれる！

といへば嘘のやうだが嘘ではない。兩講師獨特の合理的革命的新講授法により本格的練習を積んで進めば大抵の人は向後一年の中に必ず初段またはそれ以上に上達すること請合である。

入會金全免！

全十二冊 毎月一回 會費 毎月一圓 送料一冊十六錢

まづ一圓を投じ給へ！ 本講座がいかに從來ありふれた棋書類とその選を異にするか？

一冊一圓 廉い！ 四六倍大判、中味二百八頁 コツトン紙オフセツト印刷 略裝美本、それで一圓。

配本開始！

本月十日より申込順に第一冊配本！

内容見本贈呈

平凡社 東京麴町下六番町 振替東京二九六三九

法人登記公告 孟山出張所

法人登記公告 孟山出張所

商業及法人登記公告

[illegible]

開城支廳

殖産積金 貯蓄預金 殖産貸付 及諸貸付

朝鮮貯蓄銀行

節約額から二千萬圓を割き
減税に振り向ける
税務監督局長會議に於て
研究の結果政府の方針決る

【東京電報】昭和六年度の歳入減少額は過般の税務監督局長會議における研究によつて大體六千萬圓見當の見込みといふに決定したが、歳出の節約は大藏省案通り實現し得るとすれば八千百萬圓は捻出し得るので、結局前年度よりの繰越金において二千萬圓程度の余裕を生じ得る計算となつた、然して井上藏相は節約案作成當初の略、同額の余裕を生ずべきことを豫想し、節約が實現すればこれを明年度の減税財源の一部に充つる意向であつたが前記の如く余裕確實となつたのでいよ〳〵節約額中二千萬圓位を減税に振り向けることゝなる模様であると

節約と軍縮剩餘金で
減税の税目と金額
主税局で具體的調査

【東京電報】政府は明年度から減税を斷行することをしば〳〵聲明して居るにも拘らず、減税種目及税額は財源の關係上公表を避けて居るが大藏省當局の意向からすると最低三千萬圓、出來得れば五千萬圓程度の減税を爲すにあらざれば技術的にも税率の整理困難であり減税の種目を確定せしむることは困難であるから政府當局もこれを認め三千萬圓乃至五千萬圓を限度とする減税の具體的調査を主税局に命じてゐる、しかしてその財源は節約による余裕約二千萬圓、軍縮剩余金中より一千萬圓乃至三千萬圓を以て充當する意向である、しかして若し三千萬圓程度の減税とすれば砂糖、織物の消費税に止め五千萬圓程度ならば酒消費税の外營業收益税、第三種所得税の減税及免税點引上げを行ひたいと稱して居る

失業救濟は先か
公約の減税よりも
輿論の趨向如何では
大藏省でもそうする

【東京電報】失業救濟擴策につき大藏省としては財源難の際であり一方國民に公約せる減税を行はねばならぬ關係上その內務省の要求をどの程度まで認むるやは今後に殘されたる重大懸案である、然して失業問題は目前に横はる重大社會問題であり、一歩その措置を誤らんか取返しのつかぬことになりはせぬとも限らぬ、また減税は現內閣が國民に對する公約で之を有耶無耶に葬り去ることは出來ず財源の余裕なきため一つは申譯的に過ぎない程度に終るのではないかと見られ財務當局は今日迄のところ公約の手前減税第一主義を以て軍縮剩余金等は大部分振り向ける肚であるが今後における輿論の趨勢次第では減税よりも更に失業救濟に重きを置き、余裕財源の大部分をその方に注ぎ込んでもよいやうな口吻を洩らしてゐるのは注目に値する問題である

輸入の三割を
國產品で代用すれば
約二億圓節約出來る
民政產業委員會

【東京電報】民政黨は十六日午後二時半本部に產業振興委員會を開き、增田委員長以下各委員出席、俵商相より不景氣の原因は世界的生產過剩で、我が緊縮節約の影響は少い、この對策として良品廉價、關税引上で我國としては良品廉價に依るべく、その方法は產業合理化で需要については國產愛用を唱導する豫定である、よつて近く國產品にて代用し得べく輸入品を
一、品質價格較高等
一、右の內數量不足のもの
一、今後の努力で品質價格較高等代用出來るもの
等に區別し、商工省より發表するが輸入の三割約二億圓を國產品で代用出來れば相當大きな失業救濟が出來る旨を說明し　櫻井兵五郎氏より質問あり午後六時散會した

司法省では
卅五萬圓
の復活要求

【東京電報】司法省は十六日午前九時三十分臨時省議を開き、渡邊法相以下出席、大藏省の節減案に對する復活要求につき協議したが刑務所作業資金一割減その內總額三十五萬圓の復活を要求することとし、同十一時半散會した

失業應急對策
意見交換をなす
失業防止幹事會

【東京電報】失業防止委員會幹事會は十六日午前十時內務省社會局に開會、十八日の失業部會に提出すべき應急對策につき意見を交換した

司法省の
復活要求額
三萬七千圓

【東京電報】司法省は十六日朝省議を開き大藏省の節約に對する復活要求額を左の如く決した

全國刑務所材料費　二萬五千圓
看守給與　一萬圓
諸雜件費　二千圓
計　三萬七千圓

公正會と
不景氣打開策
廿日の政調會で
實業家を招き

【東京電報】貴族院公正會では廿日午前十時昭和會館に政務調査會を開き中島久萬吉男より不景氣打開策の意見を聽取する外、宮島清次郎氏、郷誠之助男その他よりも逐次意見を聽き態度を決する筈である

首相親しく
陸相を訪問
病氣見舞ひ旁々
留任の謝意表明

【東京電報】濱口首相は十六日午後五時十五分、軍醫學校に宇垣陸相を訪ひ病氣見舞ひかた〴〵今回陸相が政府の懇請を容れて留任せられたに謝し謝意を表すると共に、最近の政狀殊に陸軍省所管の豫算に關し種々報告意見の交換を遂げた

四十米の逆風に
北野丸難航を續く
若槻全權の元氣横溢
神戸入港は四時頃

【北野丸十六日發聯合無電】若槻全權を乗せた北野丸は十六日夕刻漸く對島水道に差かゝつた夜來四十米の逆風で到底豫定通りの航行が出來ず午後に至り

「關門通過十六日午後十一時頃神戸着十七日午後四時頃」

と三度豫定は變更された、十六日正午より本日正午まで百二十五海里を航行したに過ぎない、しかし海の勇者の如き若槻全權はかゝるときも規則正しく食事を攝り、運動をなし元氣に滿ち荒れ狂ふ波を見ながら七ケ月ぶりに踏らんとする母國のことなど感慨に耽りゐるもの如くである、船客中には人心地なきもの漸く多く、甲板は徒らに飛沫の戯れ狂ふに任せてゐる

午後九時十分關門海峽通過

(下關電報) 若槻全權一行を乗せた北野丸は十六日午後九時十分、關門海峽を通過した

陸相代理の
勅書傳達終る

【東京電報】阿部次官は十六日午後四時陸軍通常禮服に勳二等の略章を佩用し、首相官邸に赴き濱口首相より陸軍大臣代理の勅書及辭令の傳達をうけた

阿部陸相代理
閑院宮邸伺候
奥、上原兩元帥に
文書で諒解を求む

【東京電報】陸軍大臣代理を仰付られた阿部中將は、十六日午前八時三十分閑院宮邸に伺候し、元帥宮殿下に拝謁仰付られ「陸相の病氣療養中不肖自分が陸相臨時代理を拝命することゝなつた」旨の顚末を申し上げ種々御下問に答へ奉り退出したが、奥元帥は病氣、上原元帥は旅行中のため文書を以て諒解を求めた

生憎の降雨で
空の旅取止め
遞相、輪長等の
若槻氏出迎計畫

【東京電報】小泉遞相同令嬢、鈴木輪長、同夫人は若槻全權出迎への爲立川から大阪迄飛行機旅行を行ふ豫定であつたが生憎降雨のため空の旅は取止めて十六日午前十時東京驛發富士號で神戸へ向つた

研究選擧母體
尚友會幹事
評議員會で決定

【東京電報】貴族院研究會の選擧母體尚友會は十六日評議員會を開き今月で任期滿了となる評議員幹事の後任を左の如く決定した

(評議員) 松木宗隆、柳澤保惠、林博太郎、松平直平(以上伯爵) 青木信光、牧野忠篤、大河內正敏、伊集院兼知、井上匡四郎、前田利定、曾我祐邦、伊東祐弘、北條雋正、立花種忠、渡邊千冬、東園基光、西尾忠方(以上子爵)
(幹事) 酒井忠克伯、堀田正恒伯、歡島庸子、池田政時子、裏松友光子

若槻全權を迎へて
御諮詢期其他協議
閣議席上氏の勞を犒ふ

【東京電報】政府は十八日若槻全權の歸京に際しては濱口首相以下全閣員は東京驛に出迎へ、午後一時より臨時閣議を開き若槻氏も列席せしめ勞をねぎらふと共に、會議の經過を聽取し條約案樞府御諮詢期その他を協議するはず

宮中席次を
如何に扱ふか
阿部無任所大臣に
式部職も困る

【東京電報】阿部無任所大臣の宮中席次を如何に定めるかについて式部職では問題となつて居る、卽ち今まで二度も無任所大臣を置いた例はあるがその時は何れも大臣になるものが普通の大臣より上席たる樞府議長であつたゝめ、問題にはならなかつた譯であるが今回は陸軍次官、陸軍中將たる地位から大臣に任命されたものであり、他の國務大臣と同樣第一階第五列に列席せしめることは親任式を行はず、任命の形式が異つてゐるため同一に扱ふことは出來ず、それとて國務大臣たる以上現在通り第二階第十九列に止めることには異論あり、種々研究中である

一時の代理だから
陸相の方針踏襲
今からお祝は早い
阿部陸相代理談

【東京電報】無任所大臣の辭令を受けた阿部陸相代理は語る　自分の代理は陸相が休んでゐる間だけのことであるから、陸相が全快して執務することゝなつた時自分のやつたことが全く大臣の意志に反してゐたといふ樣なことでは面白くない、故に豫算問題としては大體に於て宇垣陸相の方針を踏襲して行くことゝならう、軍政改革については今後大いに努力する心算であるが、むつかしい問題でもあるし今回の節約問題で基礎觀測當部の提出するので六年度豫算に全部を計上するとは困難と思ふ、豫算節約については出來るだけ大藏省の要求に添ひたいと思つてゐるが、とても要求通りには出せまい、何自分が親任官でないので軍人軍屬全部の統督は不可能だらうとの意見があるそうだが大臣とか次官とかいはゞ部外の文官であつて軍隊の長官とは違ふからさして問題ではあるまい、兎に角祝はれるのは迷惑だお祝でもして貰はなければ……その上で香奠返しでもしよう

諒解し難き
宇垣陸相の留任
常務委員會の席上
研究會の意見交換

【東京電報】貴族院研究會は十六日午前十時から常務委員會を開き先づ陸相問題につき意見交換の結果

宇垣陸相の辭任を政府が前例のない手續きをしてまで留任せしめた理由は諒解に苦しむ、陛下の御聖慮をなすべき國務大臣が勅任官の無任所大臣といふは、おかしなものである

といふに意見一致し、次いで勞働組合法案に關し打合せの結果、政務調査部の活動を促し內務省、學者、實業家、勞働團體の意見を聽いた上、態度を決めることゝし十二時散會

勞働組合法案の
利害得失を審議
京濱經濟團體が
けふ聯合協議する

【東京電報】東京商工會議所に日本工業俱樂部共同主催の京濱二十八經濟團體の勞働組合法案に關する聯合協議會は十七日午後二時より東京商工會議所に開催、特に內務省社會局長官、鐵道省現業調査課長、遞信省監督局長、陸軍省人事局長、海軍省人事局長等列席し、右法案に對する共同意見を決定するが共同意見書案は左の如くである

一、社會局の勞働組合法制定に關する根本的趣旨を見るに

一、本案は產業の發展と一般勞働者の利害とを考慮せず、一部勞働者の組合のみに特殊の地位と保護を與へんとするものにして歐米諸國にても殆んどその類例なき極端な階級的立法といふべきのみならず、現在の組合は殆んど皆過激なる主義精神の許に成立せる實情に鑑みれば、我國の社會制度經濟組織と相容れざる主義精神を法を以て容認するの結果を生ずべし

二、本法案に對しては賛意を表する能はざるを遺憾とし組合法制定については政府は宜しく我產業の前途に暗影を投ぜず、且つ勞働組合の健全な發達を期する樣されたし

畑大將の遺骨と共に
仙石總裁東上す
昭和製鋼所滿洲內設置
期成同盟會代表も同船

【大連十六日發電】滿鐵仙石總裁は十六日ウラル丸で上京、株主總會終了後約二ケ月滯京、昭和製鋼所その他懸案問題につき政府と協議を進める筈であるが同船には故畑大將の遺骨を持歸るため東部各方面の見送りあり、昭和製鋼所の滿洲內設置期成同盟會代表三名も船內にて仙石總裁と懇談するため同船した

滿鐵二理事缺員
總裁上京後補充する

【東京電報】滿鐵理事齋藤良衛氏は過般來辭職を傳へられたが、十六日辭任に決定した、これで會社理事に二名の缺員が生じたが後任補充は來る十九日の總裁上京を待つて拓務省當局と協議の上決定のはず

膠濟鐵道交通確保を
韓復渠氏言明
西田總領事からの要求に
劉珍年氏にも傳達

【北平十六日發電】濟南來電によれば西田總領事は十三日韓復渠氏に對し、邦人保護のため膠濟鐵道による交通の確保を要求したが、韓復渠氏は之を承諾しかつ劉珍年氏にもその旨を傳へると言明した

中央各軍の敗兵遁入し
漢口市內物情騷然
電信、電話不通となる

【漢口十六日發電】平漢線方面の中央軍の士卒は陸續と歸漢し、當地附近及支那街一帶の各旅館はこれで一ぱいで市中は物情騷然とし、夜間の戒嚴特に嚴しくなつた、なほ平漢線鄭城間の電線は十四日夜半西北軍に破壞され電信、電話は不通となり、昨日の當地發急行列車は本日驛店より引返し、負傷兵四十余名が後送されて來た

中央軍總退却の原因

【漢口十六日發電】平漢線中央軍總退却の原因は、西北軍に屈從つた楊虎城第十七師が突如楊原軍の側面をつき、大損害を與へたゝめで大狼狽した中央軍四十七、四十四師も宋哲元、張維璽兩軍に壓倒され非常な損傷を受けたと

時局紛糾に刺戟され
張宗昌氏起つ
十五日早朝人目を避け
果然天津に向ふ

【大分電報】別府昭和園に亡命以來約一年間料亭に悶々の閑を嘘してゐた張宗昌氏は支那時局の紛糾にて密使の來往頻繁なりしが、果然十五日午前五時の列車に人目を避けながら姫妾と四名の夫人以下從者六名を引連れて天津に向つた

(寫眞は張宗昌氏)

鄉里に隱棲中の
鈴木大將に叙勳
旭日桐花大綬章を授く

【東京電報】郷里新潟に隱棲中の鈴木莊六大將に對し、十六日左の如く叙勳の御沙汰があつた

陸軍大將正三位勳一等功二級　鈴木莊六
授旭日桐花大綬章

本年度府税戸別税
賦課額決定可決
府協議會本會議

委員會明けの京城府協議會本會議は十六日午後二時五分府議會室において開會、出席議員廿六名、關水府尹議長席について開會を宣し、委員長仁田氏に委員會報告を求む

なつた諮問案卅二號昭和五年度府税戸別税賦課額の件は審査の結果、修正七十二件、削除十八件を除く外全部原案に決定した、この結果一人當り平均負擔額は五圓四錢に決定し、原案に對し八圓の增加を來したは昭和六年度において府税家屋税賦課額の所要額に就ては本年度より生ずる差額分よりこれを算定する事を希望事項として決定した

濱田虎熊氏　異議省略可決したいと提議し、滿場一致可決したが次で、鄭寅鶴氏より、委員會の經過に關する問題について論じた內、洪宗求氏等之に對して論じたが、關水府尹の勸誘にて一圓千里了して午後二時半閉會した

銀塊百萬兩
上海から倫敦へ
三井銀行の手で

【上海十六日發電】三井銀行當地支店は十七日左の如く發表した　歐洲行香港丸ランプラ號でロンドンに向け銀塊百三十オンスを托送することになつた、これが價格は約百萬テールであるが銀塊のロンドン直送は恐らくこれが始めてのことで財界方面では多大の興味を以て注視してゐる

政務次官會議
輪長不在て休會

【東京電報】十六日の定例政務次官會議は鈴木輪長が若槻全權出迎への爲め神戸に赴いたため休會となつた

拓務外務聯合で
海外發展協議

【東京電報】拓務省は失業救濟の爲國策樹立の必要に資するため移殖民並に海外拓殖事業の積極的發展を講ずることとなり、十六日午後三時から拓相官邸に拓務、外務兩省聯合協議會を開き、拓務省松田拓相、小村次官、外務省から永井政務次官、吉田次官以下出席、拓務外務兩省聯合會議にてブラジル開拓事業を聽取した後海外發展策につき種々協議した

水產開發審議
豫算五十萬圓で
五十億圓の漁獲

【東京電報】農林省では特別調査會の議を經て水產開發に關する具體案を作成したが、水產振興につき海外漁場の調査開發に着々歩を進め、本年度はカムチャツカ東海岸に進出し明年度は南方漁場開發調査に約五十萬圓を豫算に計上するが之につき農林省水產試驗場の設定の調査によると、現在の本邦水產捕面積は三十五萬平方哩、漁獲高三百七十萬圓であるが將來進出し得べき漁場は五百二十七萬平方哩、現在の漁獲率より推算すれば漁獲高五千余萬屯、五十億圓余に達すべく假りにその一割を開發するも年額五億圓で內地需要は勿論、多量の輸出を實現し得べしとのことである

太平漫語

宇垣陸相堅き決意を翻して留任し、阿部次官臨時陸相代理として無任所大臣となり、陸相辭職問題は綺麗さつぱりと解決した▲解決した以上もう陸相問題でもあるまい陸相の病氣は病院に、陸相の代理は內閣に、言分け政府と反對派に南大將は依然朝鮮軍司令官として御輿を据ゑて終り！である▲勞働組合に型どつて小學校敎員の組合が出來るといふ。目的は小學校敎員の地位の安固を圖るにありといふことだから、最近しきりに敎員の地位を脅かしてゐる地方自治體への防備であり挑戰であることはいふまでもない▲組合が出來れば場合によつては全國敎員總罷業決行の機關ともなると憂慮してゐる向きもあるが小學校敎員がまさか俸銀の値上げを要求して總罷業をやるほど惡化する懼れも恐らくあるまいから勞働組合同樣に心配する必要もあるまいし▲この組合は勿論そのスローガン次第であるがたゞ敎員の地位を安固にするのと親睦をはかるにあつて他意なければ、組合の結成を妨げるべき筋合のあるべきはずはない▲もしそれ『場合による』場合を憂慮するのあまり、組合結成に容喙を挾むがごときことあれば、それは小學校敎員に對してあまりに無理に過ぎ後から豫想にまさる憂慮すべき事態が『場合によつて』場合を擇ばず惹起されても苦情の持つて行き場はないことになる▲福岡商業生が支那軍艦に袋叩きにされたといふ。殘忍な理由のない暴兵につかまつて袋叩きだけで濟して貰つたのは僥倖、案外性のよい暴兵だつたに違ひない▲平穩な長航海を續けて居る若槻全權日本領海に入つて初めて大難航、近頃の日本は見直す所ある。しかし、けふ神戸に捲き起る波は、波は波でも歡迎の人波、全權搭を安んじてまづ上陸すべし

―人―

◇花田檢査官一行　東京會計檢査院花田檢査官一行三名は十六日午後七時京城驛着列車で入城
◇賀佐輝日出氏　遞信省調査の爲め五日間の豫定で京義線方面へ十六日出張
◇野田源五郎氏　同じく十五日湖南線方面へ
◇朝鮮運輸事務所主催鮮滿視察團一行百七十五名は滿洲視察の歸途十六日朝入城、十六日は京城市內見物、十七日は仁川視察約五十名は金剛山視察に向ひ、其の他は直ちに歸國の豫定

辭令【東京電報】

朝鮮總督府衛生技師　長和　智海
任朝鮮總督府道技師　敍道立醫院醫官(五等)
陸軍一等看護長　阿部德次郎
任朝鮮衛生技師(七等)
公立高女教諭　松井シヅエ
任公立高女教諭(七等)

歐亞連絡の
吉原飛行士
けふ一氣に
京城へ飛ぶ

【太刀洗電報】日獨親善、歐亞連絡飛行を決行すべく吉原清治飛行士は十四日東京より大阪に飛び、更に十六日午後一時半旅客機で太刀洗に到着したが、氏は一旦佐賀縣の鄉里に立寄り十七日午後一時半太刀洗發日本空輸の旅客機で京城に向ふことになつて居る

◇經　濟◇

昨年製鹽狀況

總督府調査、昭和四年中にかける製鹽狀況(私製鹽)は製造高總數一億二千六百二十萬九千三百十四斤、價格二百八萬四百八十一圓で、前年に比し千二百三萬二千四百五十九斤、十一萬千百九十五圓を增加した製鹽狀況を種類別に示せば左の如し

煎熬鹽(天日鹽、塊を含む)製造者數六千二百十九人、釜數千五百二十五個、鹽田面積六千三十萬八千八百坪で製造高七千百十五萬八千八百二十二斤、價額百二十一萬千二百七十二圓一斤當り價格一錢七厘である、

再製鹽　製造者數六十四人、釜數百六十二個原鹽使用數量五千七百三萬五千九十三斤製造高五千五百五萬四百九十二斤、價額八十六萬八千九百九圓一斤當り價格一錢六厘である

主要畜產額

總督府調査、昭和四年中における主要畜產物總價格は千百三萬三千六十九圓でこの內主なるものは鷄卵五百二十一萬六千五百九十九圓、牛皮(乾皮)三百四萬三千七百六十八圓、牛乳六十八萬五千三百二十二圓、生皮二十二萬三千四百四十四圓、牛脂二十萬三千七百三十五圓、豚脂十九萬三千七百九十五圓等である

三品は新安値
併し當地は平穩

十六日大阪三品は先物百二十六圓九十錢と前日の正値に比し四圓四十錢の暴落を演じ近來の新安値に陥るとゝもに、米綿八十錢安を入れたが當地は不需要期なのと先安見越とて買進む向きなくさりとてこの安値で投げ出す程の手持筋は見られない結果、三品の新安値にも拘らず三二一百三十九圓見當で前日に比し一、二圓方の低落を示したに過ぎなかつた而して市況は平穩裡に推移してゐた

咸南の
繭掛目決る
三十一掛五分

咸南の繭共同販賣は十七日から開始されるが協定値段は十三日決定した卽ち前年の生糸相場八百五十圓の時三十一掛五分で最低は二十九掛以下に下げぬことを原則として騰落は別に定めず應用を廣くして置くと

朝鐵上旬業績

朝鮮鐵道の六月上旬業績は運輸總收入五萬七千八百七十三圓と前年同期に比し九千圓を、一日一キロ平均收入は十一圓七十九錢と三圓六十二錢をそれ〴〵減少した

◇株　式◇

大株短期引跡

大新	四十一圓丁	(十錢安)
鐘新	五十六圓一	(不變)
日產	十四圓六	(不變)
東新	八十九圓三	(十錢高)

◇期　米◇

各地期米後場止

下關二七〇九▲桑名十一番二六七五十二番二六七三▲名古屋二七七六四▲金澤二六一五▲熊本二五六九▲大阪最終氣配八十八錢　一錢安

群山廻米報(十六日)

鐵便	玄米	ナシ
	白米	ナシ
石川便	玄米	一二五〇叺
	白米	一〇四二〇叺
牛山便	玄米	ナシ
	白米	ナシ
合計	玄米	一二五〇叺
	白米	一〇四二〇叺

常磐前場情報

【大阪電報】阪南の入荷あるも東京筋、中東筋の皮肉新規買に朝鮮筋綿糸筋の賣りも効かず相場は却つて昂騰した

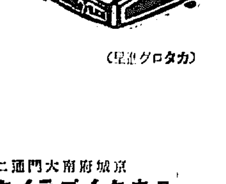

見出し附

邦文タイプライター

文書事務の合理化
執務能率の增進は
本器により初めて
解決せらる。

(カタログ呈)

京城府南大門通二丁目(電話本局九二二番)
日本タイプライター株式會社京城出張所
本社　東京　支店　大阪・大連・名古屋・札幌

清酒白鶴

一リットル壜詰―
お銚子四本量です―

大形壜に比べて中身の香味が落ちない內に飲み切れ少數向には一段と美味くて且つお德用です

三デシリットル壜詰は……
宴會、遊山、食堂等に最も格好品です

清酒白鶴醸造發賣元　嘉納合名會社
御影・大阪・東京・神戶・大連

諸先生の御推奬になる
カワウソのキモ
獺肝
(御申込次第說明書進呈)

肺・肺尖カタル・肋膜
心臟、腹膜、神經衰弱
▲婦人病にてあらゆるお藥の効なき方
▲特に少年少女の結核病者は拾如何なる重病のお方も少量で絕對偉効ある此キモ
▲あるのみであります
お迷ひになる位なら一寸お試しをお勸めします

京城府太平通二ノ二八七
池田慈惠堂

看板はホーローで
色彩ホーロー看板
金屬製高級看板
七宝入メタル
ホーロー製門標
鉄道沿線看板
各種宣傳用品

支店　東京市芝區愛宕町三ノ三八　電話芝一七三五番
出張所　京城府本町二ノ六七　電話本局三七一番
名古屋・久留米

大阪住吉区阿倍野筋四
木山標記本店へ

社說

若槻全權歸る

努力の報酬

若槻全權一行を乘せた北野丸は今十七日神戶に入港する筈である昨年十二月日本を出發し、爾來半年間『海の問題』の中心に乘り出して、あらゆる險惡なる世界の風浪にもまれて海軍々縮問題の解決に全精力を傾倒したる若槻全權に對しては、われ等は中心よりの感謝と歡迎の意とを表するものである。軍縮會議の收穫そのものに對しては賛成論あり、反對論あり、賛成にもあらず反對にもあらざる折衷論もあるが、大體においてわれ等は、先づ上出來の方であつたと思ふ、少なくとも、三國の海軍協定が成立してよかつたと思ふ、『成立してよかつた』といふのは『決裂しなくてよかつた』といふ意味である、若槻氏以下の日本全權があれほどの努力を拂ひながら『決裂しなくてよかつた』といふ以外のお土產を持ち得ざる心中眞に諒察に値するものがあるではないか、われ等とて是以上の收穫を日本の全權に要求したいは山々であるが水牛の角が喰ひ合つたやうな海軍問題の國際會議において日本の言ひ分のみを通さうとするのは無理である、通さうとする日本側には無理はなく、これを通さゞる英米、特に米國側に無理があるのは勿論であるが、その無理を米國人は少しも無理と思はないのだから致し方はない、さりとて一步も讓らず、會議を決裂に終らしむれば海軍競爭は益々激甚となつて國民の負擔者は一層苛だしきを加へねばならぬ、會議決裂後の、アト腐の臍みを考ふれば何人も三國協定の成立に稍き安心を感ぜざるを得ないであらう、協定成立といふ收穫はこの場合、日本國民にとつて、海當のお土產であるかも知れない、われ等は斯く考ふるとが最も、穩當であらうと思ふ、若槻全權の努力は花やかなる成功の飾を以て表面を飾られなかつたがロンドン會議の性質そのものが彼れが如くなる以上全く止むを得ない事である。

◇

若槻氏は學者であり、財政家であり、政治家としても、百戰錬磨の操縱者とは言はれぬ、特に外交において全く門外漢と稱してよいロンドン會議は各國一流政治家の會合で、何事も高等政策的に、粗枝大葉的に措置せらるゝ筈であつたに拘らず、事實はこれに反し、各國全權は何れも專門外交家以上の外交振りを發揮し、世界的大外交家として認められたる佛國のブリアン氏の如きさへ、得意の快腕を揮ひ得ざるほどであつた、各國の主席全權は大政治家であると同時に大外交家でもあつたと稱するも必ずしも誇張の言ではない、此間にあつて若槻氏は少しも他國代表に對して遜色なきのみならず寧ろ往々にして幾分の優越性を示し、會議に對して指導的地步を占め得たのは、主として氏の『明晰なる頭腦』の然らしむる處である各國の全權等が若槻氏の能力を認めて『何故日本は此の如き人物を今日まで世界に送らなかつたか』と、不審を懷いたといふのも多分事實であらう、此の如き愉快なる頭腦の持主を以てして猶『不滿足なる滿足』を贏ち得たに過ぎないのは決して氏に腕がなかつたゝめではなく、全くロンドン會議の性質の然らしむる處であらう。

◇

人類の平和と繁榮とを動機とするロンドン會議の中には平和がなく鬪爭があつた、事實上大砲の代りに舌を以てする海戰であつたのである、かくして世界の表面を恆久的の平和殿ならしめんとする理想は、實現の甚だ困難なることをロンドン會議は如實に示現した、但し、平和の確立は困難ではあるが必ずしも不可能ではなく、少なくとも、戰爭の危險を或る程度まで豫防し、その範圍を縮小し得ることもまたロンドン會議によつて證明された、分りやすく言へば各國は戰爭を厭ひつゝ、戰爭に誘惑され、平和を求めつゝ平和に逆らふといふ相矛盾せる潮流に棹さしてゐるのである、從つて日本もまた平和の確立に貢獻しつゝ戰爭準備を忘るゝ譯には行かぬ、そこに政治家であり、財政家である若槻氏の大なる苦心があつたであらうと思ふ、われ等は花やかなる外交的勝利に醉ふよりは寧ろ海軍協定の成立によつて國民の負擔を輕減すると同時に、いはゆる『不滿足』を今後の努力によつて補ふことが、今日の場合、日本に關する限り、最も賢明なる策であらうと思ふ、此點から見れば若槻全權以下の努力の收穫は頗る大なるものがある。若槻氏の努力は相當に酬いられて居る、更にわれ等は若槻氏の謙遜なる態度を諒とし、深く歡迎の意を表する所以である。

獨逸全土に吹く 失業風と其對策（上）

失業風が世界を吹きまくる、合理化せるドイツでも失業問題は深刻である

季節的失業

ドイツでは冬になると失業者が二百萬人以上になる。酷寒のため產業が萎縮するからである。けれども例年六月から十一月まで——此半年間には失業者が半減乃至三分一に減る。然るに本年はあたゝかくなつても未だいつものやうには減らない。本月中旬に入中する失業統計は果してどんな數字を示すか

	昨年	本年
一月	一、七三三千人	一、七五三千人
二月	二、三三三	二、三三三
三月	二、四四〇	二、五四〇
四月	一、八六五	二、〇五一
五月	一、三六五	一、七六一
六月	八〇〇	？

外資流入の不足

ドイツにおいてもイギリスなどと同じやうに、昨年から本年へかけて失業者が增加した。その原因は何であらうか。合理化の結果だといふ人もある。合理化は一時失業者を出すかも知れない。然し生產費が低下し、賣れ行きが增加すれば再び勞働者を吸收する。問題は經理緊縮を主とする消極的合理化か——それとも事業の擴張を伴ふ積極的合理化か——によつて決せられる

ドイツの事業資金は外國—特にアメリカ—から借りてゐるのである。勿論全部ではないが、少からざる部分が外資である。言ふまでもなく資金がなければ事業は起らない。事業が起らなければ、景氣もよくならず、失業問題も緩和されない。ドイツの景氣は事業資金が外國から這入つて來るか來ないかで決せられる。失業者の增減も外資の流入如何により大いに支配されるのである

一九二五年以來のドイツ失業統計を見るに、主として國內景氣に比例して失業者が增減してゐる

昨年は概して失業者が多かつた そして昨年の外資流入高は左の通り激減してゐる（單位百萬マルク）

	長期外債	短期其他外資
一九二七年	一、六六〇	二、六〇〇
二八年	一、七三三	二、九三三
二九年	三七七	一、九二〇

購買力の減退

失業者が二百萬人もあると、その家族と共に約一千萬人近くの國民が購買力をけづられる

去る五月二十日ドイツの勞働長官ステゲルワルト氏は勞働組合聯合大會の席上で次ぎのやうに言つてゐる。（綜本通信員打電）

『世界的不況と國內農村の不振とは、二百萬の失業者と相まつてドイツ國民の購買力を五十億マルク（廿五億圓）方減退せしめた』と

國民購買力の減退は國內の需要を減退せしめ、產業に大損失を齎すこと、いづれの國でも同じである

林奉天總領事 近く轉任に決す

森島領事が事務代理

【東京電話】目下間島地方巡視中の林奉天總領事は他に轉任に決し近く歸京するが後任は氏歸朝後決定し、その間森島領事が代理事務に當る筈

朝鮮簡保の支拂狀況

全額支拂ひの件數種類

朝鮮簡易保險は開始以來八箇月間に十二萬八千五百八十二名の加入者を得て異常の成績を收めつゝあることは既報の通りであるが、その間に保險金の支拂を受けたものは三百七十一件、金額一萬三千四百三十六圓六十錢であつて、その內普通病死により一部支拂を受けたものは三百二十一件で金額五千三百四十五圓九十錢傳染病その他の原因により金額支拂を受けたものは五十件で、その金額は一萬二千九百四十七十錢となつてゐるが金額支拂を受けたものゝ內譯を示すと次の通りである

▲腸チブス（一〇件）四、一七〇、二〇錢▲猩紅熱（五件）一、〇三三、八〇▲頭蓋（三件）七一〇七、〇〇▲中毒（二件）四二〇、八〇▲脚氣（二件）八三八、五〇▲赤痢（二件）七〇三、五〇▲チブス（二件）五九二、〇〇▲丹毒（二件）五〇七、〇〇▲燒死（二件）四九九、〇〇▲その他（九件）一、九三五、八〇

人蔘輸移出入

輸出百十萬圓

最近調査の人蔘輸移出入統計によると四月中鮮外への輸移出は仁川稅關扱白蔘千五十六斤價格五千圓釜山稅關扱白蔘七千百七十七斤の二萬六千圓、新義州稅關扱同三百二十一斤一千四百圓並に小包郵便によるもの內地及滿洲行千二百六十七斤、二萬九千八百圓、海峽殖民地行三百二十八斤の二萬二千三百圓、關東州印度へ百六十六斤一萬一千圓、を主なるものとしこの外支那、シャム、カナダ、北米合衆國等へも若干輸出され合計額一萬四百斤價格九萬七千六百圓であるがこれを前年度即ち昭和三年度の同期に比較すると數量に比し價格はやゝ低下の結果を示してゐる本年一月以降の累計は四萬九千五百七十八斤價格百十五萬二千余圓となり本月分の輸移出高を種類別にすると左の通りである

種類	數量	價格
紅蔘	八一六斤	五二、〇〇〇圓
白蔘	九、五八六	四五、六〇〇

而して輸入は國境附近へ白蔘九十斤のみで本年一月以降累計は七百八斤三千五百圓となり前年同期に比し二割にも達せざる激減である

咸南北森林地帶に 細農の移住計畫

試驗場か支場を設け 官制を近く公布す

咸南北に亘たる森林地帶內の嚴稀地七十萬町步に對する細農移住計畫は、既報の如く今年度豫算で五萬七千圓の調査費が計上され、近く同地に試驗場か或は試驗場支場を置いて調査に着手する筈であるが所要人員は技師一、技手四名、屬一名で遠からず官制の公布をみることになつてゐると

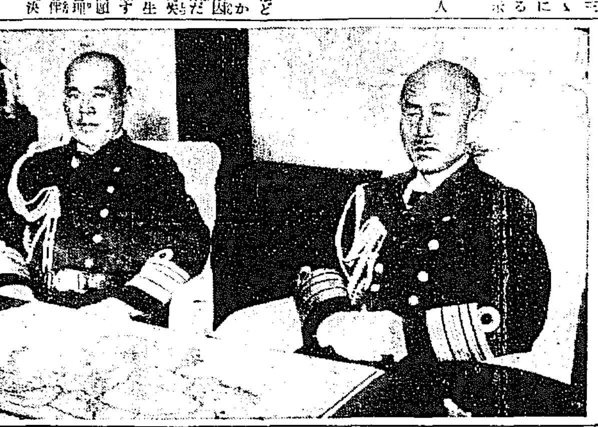

海軍々令部次長の事務引繼き

末次前海軍々令部次長と永野新軍令部次長の事務引繼は十二日午前海軍省次長室で行はれた寫眞は（右）末次前次長（左）永野新次長

金剛山 (21)

前田寛

金剛山名の由來（こ）

我々は、金剛山の沿革を知らんと欲するに當り、先づ『金剛』なる字句が、如何にして生れたかを知る必要がある。

この字句の公にせられた最初は、實に左の佛經から來たものである

『七寶の一、帝釋天の執る所にして、其狀、霸菱の如く、其色紫石英の如く、方寸のものは數十里の內所有の萬物を之に現ずべし。これを金剛と稱す』

といふ。即ち梵語で金剛とはバヂラ（Vajra）といふのである。元來金といふ字は、鑛物の總稱として用ひられたのであつて、又貴くして美しいといふ意味をも持つたものであり、一方剛といふ字は強くして堅く、何ものにも侵かされぬ意味の籠つた字で、つまり之を合解すれば、即ち世の寶物の中で最も強く固く、そして貴く美しいといふ字句が金剛なのである。勿論この場合、寶物とせずに鑛石、即ち金剛寶石の中と限定してもいゝ。結局歸するところは同じである。

かくして帝釋天の執るところの七寶の一なる珠玉を、上述の意味からして、最も似合はしい、金と剛とを組合せて金剛と稱するに至つた。かくて我々は何の意味かわからずに呼稱し慣れてゐる金剛とは帝釋天の執る所の七寶の一につけた名前に外ならぬ事がわかつた。現代外國から輸入されたダイヤモンドの字句を譯して、金剛石といふのはこゝから來たものであつて、當時の七寶の一のそれが現在稱する金剛石即ちダイヤモンドであつたかどうかとは自ら別問題である。仮し恐らく似かよつた寶石類であつたら事は、佛經中の說明で明白である。

で結局七寶の一の金剛が事實上ダイヤモンドであつたとすると、現譯の金剛石の石の字は自ら不必要に屬すべきものなのであつて、寧ろ珠玉なのであつて、石の字は、無用有害の長物である譯だ。

即ち、本文主題の山は、山の中でいへば佛經七寶の一である金剛に譬へた名稱であるから、天下に比類なきものであるといふ譯で、名付けられたものである事はたしかだ。げに其山岳は、如何にも金剛の說明に現れた寶玉に似てゐるのも事實である。

結局、これをごくゝだけて說明すれば、鑛石中のダイヤモンドが稀貴靈妙美麗なる如く、該山が稀貴靈妙美麗にして、まことに山嶽中の王者に等しい爲金剛山とつけられたといふ事になる。讀者は右の理由をレラチップに面白く味はれる事が出來るであらう。

かくて我々は、金剛山名の依つて來たところを知る事が出來た。

備讀者は、咸北にある名山、七寶山の名を、記憶せられるであらうと信ずるが、右の說明によつてその山名の出所は、自ら釋然としてくる譯である。金剛山對七寶山の問題は七寶山が金剛山に似てゐると言はれるだけ何れは研究に値するものである事を信じてゐる。即ちすでに山容が少くとも朝鮮で一番似てゐるばかりでなく、名前が關係的なものであるから必ずや何等かの聯絡がある筈である。

文治政治を目指す 反蔣聯盟の前途（二）

『以黨馭軍論』を以つて 公明の政治を期す

目下閻錫山、馮玉祥兩氏が汪兆銘と共にしてゐる政治組織の形態は右の如くであるが、その根幹を爲す主張は、反蔣派五十七將領が、遂に蔣介石氏をはじめ天下に呼びかけた去る三月十四日および二十三日の通電によつて明らかなる如くいはゆる獨裁と復裁との二主張を解決して根本的に國是を定めるため、まづ共產黨を除外して開かれた第一、第二、第三次の全國代表大會の選出の執行、監察兩委員で國民黨を召集し、これによつて最短期間內に第九執監委員會を開いて合法的に一切の解決を圖る時局を收拾し、然る後國民會議を選出して、一先づ訓政に移つたといふのがその順道である。即ち現在の蔣介石氏一派に獨占された形となつてゐる國民黨は、僞手盛り委員等が形成したもので、正當の手續きによつて成立したものでないからこれを僞黨であるとして否認し、國民會議において制定する憲法によつて正式の國家組織に黨組織を構成し、從來の獨裁政治たる黨治を廢して正當なる國民黨を基礎とし、出來得れば國民黨のみを政黨として認める一黨治國主義より一步を進めて他の政黨をも承認して、完全なる法治に改めるといふにある。閻錫山、馮玉祥氏等反蔣聯盟の首腦部が斯くの如く將來の政治組織を合法的文治政府のもとに置き、憲法の完成と張繼道、元老院組織を主張するに至つた根本觀念は今回の反蔣聯盟に際し、從來の如き從來國民黨の極左派と目された汪兆銘氏首班とする改組派と、右派の錚々たる西山派の鄒魯、謝持、許崇智氏等が奮起してやゝもすれば反動化し武斷化せんとする閻錫山、馮玉祥氏等實力派の主張を抑へ、飽までも實力派、改組派、西山派三派の合力による黨統政治を行ふことを主張し、大體において各派首腦者の意思がこれ等代表の意見に合流する機運が釀成された結果であつて、その根源は改組派が主張する『以黨馭軍論』および『約法論』と合致し、これに依つて群議が抑へられた形をなしてゐる。今日までに判明してゐるところでは、主義主張を異にしてゐる實力派、改組派、西山派は各代表二十八名の連名を以て

一、從來繰返へされた改組派と西山派間の紛爭紛議を此際一掃すること

二、國事は國民大會を開いて國民の公決機關とし總てを國民の意思に聽くこと

三、黨務は正規の手續による第三次、代表大會を開いて同大會の決議によつて決定すること

四、直に擴大會議を開催して新政府の組織に着手すること

の四項よりなる宣言を發し、同時にこの宣言に明記される擴大會議は改組派から十三名、西山派から八名、閻馮兩實力派が七名の代表委員を出して開催し同大會において政治會議の委員を選出する手筈であり、この政治會議には、實力派、改組派、西山派代表の外に蔡元培および李宗仁、白崇禧氏等のいはゆる廣西派からも加入し北平に新政府を組織する。しかして政治組織は國民黨のみを以て黨治國制度を廢して合議制とし閻錫山、馮玉祥、李宗仁、張學良、汪兆銘、許崇智、唐生智氏等七名の巨頭を以て主席團をつくり、その下に山西派の趙戴文氏或ひは賈得芳氏を首班とする人材主義の責任內閣を置くといふことである。

寫眞は賈得芳氏（上）と許崇智氏（下）

愛兒の保護 外用藥 ペルメル

罪なき愛兒を蟲が喰ふ！

これから夏へかけて蚤、蚊、南京蟲が、愛兒を襲つて苦しめます。蟲を防ぐことは、中々容易でないから、かまれたあとへ、すぐペルメルを御用ひ下さい、痛み痒みは直ちに治り、恐ろしい、化膿や、發熱の原因を防止致します。

愛兒の保護藥として家庭にペルメルを御常備下さい

其他日燒止、化粧下、お白粉落し、傷一切、水虫、いんきん、吹出物、皮膚病に特効あり

定價 廿錢・卅錢・四十錢・一圓

金鳥香本舖 上山ペルメル共同部社

頭の痛い時其の他に 思案するよりノーシンあがれ頭ハッキリ智慧も出る

SANTONINUM P.J.IV 特品驅蟲 強力無害 サントニン 日本國家專賣

醫家には サントニン圓

老、幼、男、女を問はず蛔蟲驅除には各國の名醫が推奨するサントニン製劑を御勸めします

家庭には セメンヌ は セメンノン圓

說明書御申込次第進呈

サントニン日本輸入元 東京 大阪 三井物產株式會社 藥品掛

寫眞機械材料（目錄進呈）

釜山本町一丁目電車道

岩瀨寫眞機店

電話七五五番 振替釜山七五五番

新藥 肺結核藥 ファゴール

ファゴールは肺結核の內服藥として最も權威ある新藥である、其藥物作用生理的作用からみて現代是より外に適當せるものは見當らない。

幾多實驗醫家の報告も皆本品を第一に推奬してゐる。

肺尖加答兒、肺炎、肋膜炎などと輕く見られず此等の病者にもよく內服せしむべきである。

▽各地著名藥店にて販賣せり。

▽實驗報告集御申越次第進呈す。

東京市日本橋區本町 一手販賣元 友田合資會社 （三共株式會社製）

P.A.1

營業課目

米穀貿易 委託販賣 精米業 外米直輸入 私設倉庫 一般代理業 保險代理業

朝鮮鎭南浦 〈ア〉新井新藏商店

電話長三四七、四二六 振替口座京城 電略（アライ）

各國 洋酒

釜山土城町 合資會社 ピワコ屋

長電三三〇六

（物價表御申込次第）直輸移入元

李王職御用 模範 全乳 病院御用

大正天皇御買上牧場主 東亞牧場 （電本二二六番）

痔 ヘルミチン 坐藥 軟膏

痔の治療を最も手輕に樂に迅速に治癒の目的を達す新藥

大阪市東區道修町二 新谷安吉商店

すばらしい流行となつた

MISONO 御園ポマード

御園白粉の本舖が研究に研究して完成した純植物性のポマード

五十錢

糠漬の素 專賣特許

東京帝大工學部應用化學科 友田宜孝先生指導

醱酵化學研究所 提供

海軍中將山路一善

大阪高麗橋 松下商店

松下商店京都出張所

美味滋養 牛肉平壤煮 昭和燒肉

南川驛 國東屋旅館 館主 小股寅吉

米酢 菊菱

味も名も良い菊菱は

釜山本町四丁目 林酢釀造場へ 御注文を御願します

創立明治參拾貳年 倉庫業兼營

京城府南大門通貳丁目百拾壹番地

株式會社 朝鮮商業銀行

頭取 和田一郎 副頭取 朴榮喆

雨の金剛山
萬物相の下に於ける小坂拓務次官

庭球選手權 地方豫選始まる

西鮮豫選 南浦洪金組優勝

本社主催第七回全鮮庭球選手權大會西鮮豫選大會は平壤支局主催で十五日午前九時五十分から平壤府秋乙公設グラウンド、コートにおいて盛大に擧行された定刻出場選手二十四組の入場式ありたる後前年の優勝者三菱鈴木、服部組から優勝旗返還あり次いで主催者加藤支局長の挨拶、石井大會總務の注意ありたる後平壤庭球界の恩人長谷川女高普校長の始球式で戰ひの幕は切つて落されたこの日前夜來の雨模樣は晴れたが牡丹臺から吹下ろす風强く選手を惱ましたが各選手共京城の晴れの舞臺を目ざして奮戰目ざましく終始火花を散らす接戰が續けられコートの周圍を埋め盡した觀衆を熱狂せしめたかくて大接戰の後鎭南浦洪承杰、金龍鉉組優勝し晴れの舞臺への出場權を獲得し加藤支局長から榮光に輝く優勝旗と共に賞品として本社銀メタル、および運動衣を又金泰植、李成信組へ本社銅メタルを授與され午後三時五十分大盛況裡に閉會した成績左の如し(平壤)

第一回戰(Aコート)
平鐵 今松 金文 四―〇 無所屬 金鍾 張光
高普 李龍 金龍 四―一 道廳 内田 加藤
三菱 吉武 鈴木 四―三 電鐵 張宗 韓成
府廳 政島 ... 四―二 兵器 山崎 金德

(Bコート)
三菱 押方 菊地 四―三 高普 李鍾 金鉉
平鐵 李昌 鄭龍 四―〇 咸從 徐泰 許瑢
南浦 徐潤 金滸 棄權 光成 鄭連 鄭聖
道廳 内田 坂田 棄權 南浦 洪承 金龍

第二回戰(Aコート)
平鐵 今松 金文 棄權 小野田 松田 天川
高普 李龍 金龍 四―〇 南浦 吳明 黃鎬
三菱 吉武 鈴木 四―〇 高普 許瑢 林基
牡丹 金泰 李成 四―二 府廳 政島 ...

(Bコート)
三菱 押方 菊池 四―三 光成 金淳 李澤
平鐵 李昌 鄭龍 四―三 三菱 佐土 石泉
鮮銀 鄭元 朴宗 四―一 南浦 徐潤 金滸
南浦 洪承 金龍 棄權 小野田 中井 石津

第三回戰(Aコート)
平鐵 今松 金文 四―二 高普 李龍 金龍
牡丹 金泰 李成 四―三 三菱 吉武 鈴木

(Bコート)
平鐵 李昌 鄭龍 四―三 三菱 押方 菊池
南浦 洪承 金龍 四―三 鮮銀 鄭元 朴宗

準優勝戰
牡丹 金泰 李成 四―二 平鐵 今松 金文
南浦 洪承 金龍 四―二 平鐵 李昌 鄭龍

優勝戰
南浦 洪承 金龍 四―二 牡丹 金泰 李成

北鮮豫選 元體李黃組優勝

本社主催全鮮庭球爭霸戰における北鮮代表を定むべき北鮮豫選大會は十五日は前夜來の雨なほ霽れず朝來の細雨中に午前十時入場式を擧行後優勝旗返還式を行ひ前年度の優勝者元山の金良組より優勝旗を大會長に返還後直ちに試合開始、咸南北및江原道二十八チームの猛者はそぼふる細雨中に荒木柴田―石津神崎組よりトップの激戰により戰端を開く第一回において惜しくも巡征軍興南の岡原、神田組は元山の金良鳳板井組に玉砕、川内里の朱岩永組は元山の松谷東組に撃破さる、第二回戰より技倆相伯仲のゲームを見る、優勝候補咸興劉文在、宋と元山板井、金組で伊佐治、泉、板井組との大接戰は觀衆に汗を握らせ咸興組危かりしも第五ゲームより挽回第六ゲームにて三―三となり激戰にくを演じて咸興遂に名をなす、元山の大成八甑組對興南の兒玉野組は興南の雄と元中の大將組との對戰だけ非常に緊張し興南先づ第一ゲーム先取元中第二に挽回五ゲームに興南取る、元山金泉川對同野間及朴組戰は當日のゲーム中の大激戰にて技倆相伯仲し兩軍ファインプレー續出しファンをヤンヤといはせ遂に狂喜に元中四―三にて勝つ、第三回戰元山金福山金仁洙―朴鏡衛李明甫は實力の差如何ともなし難くストレートで李朴組敗退元山李基盛黃起然―咸興宋

第一回戰
元山 荒木 柴田 四―二 川内里 石津 神崎
川内里 朱 岩永 一―四 元山 松谷 東
高城 元重 金永 四―二 元體 李成 吳京
元山 曾根 野間 四―一 元中 小川 仲務
元中 金正 泉川 四―〇 元山 金福 相珍
元山 金良 板井 四―一 興南 岡原 神田
元山 佐藤 南條 二―四 元山 泉 伊佐治
元寶 金天 野 一―四 興南 兒島 玉野
元中 李明 外館 四―〇 元商 朴鶴 金仁
元山 伊佐治 泉 三―四 咸興 劉 宋
元山 金良 板井 四―二 元山 松谷 東
高城 元重 金永 一―四 元體 尹 黃
元中 李明 外館 四―二 元體 千 南
咸山 劉在 文一 四―一 元山 兒玉 野島
元山 荒木 柴田 一―四 元體 金仁 金福
元中 金正 泉川 四―三 元山 野間 曾根
元體 李基 黃起 四―三 咸山 劉在 文一

第三回戰
元中 金正 泉川 二―四 元體 金良 板井
元山 金福 金仁 四―〇 元山 朴鏡 李明
元體 李基 黃起 四―一 咸興 宋
元山 久成 八重 四―二 元體 尹 黃

準決勝戰
元山 久成 八重 ○―四 元山 金福山 金仁洙
元體 李基盛 黃起然 四―三 元體 金良鳳 板井

決勝戰
元體 李基盛 黃起然 四―二 元山 金福山 金仁洙

會李基盛黃起然、郵便局の金良板井組は全ゲーム中の大接戰を演じ三―三にて觀衆の熱狂、白熱化し微雨中に戰ふ兩雄の壯烈なる妙技に滿場醉ふ、かくて優勝戰は金仁組棄權しこゝに北鮮代表は李基盛、黃起然組に榮冠輝く、時に午後七時十分優勝旗の授與式を行ひ全く北鮮豫選の戰限を納る、當日の成績左の如し(元山)

鬪將轡を並べて 忠淸の代表は誰?

本社主催第七回全鮮庭球選手權大會忠淸南北豫選は大田支局主催大田庭球協會、櫻組後援の下に來る二十二日午前十時協會コートにおいて擧行する事に決したが發表とゝもに各地庭球界は俄に活氣を呈し殊に昨年忠南北を代表し京城にて活躍せる天安、京南鐵道朴中組は必勝を期して出陣すべく更に地元大田では中島新界に名聲を博せる大田高女島谷教諭が瑞山に榮轉し永年忠南代表たりし尹君他に轉じたが或は中島君は瑞山に轉じたが前年決勝戰に破れた鎭南組、張基組、辰巳岡山組等、淸州、沃川、永同、天安、瑞山、鐵道軍等の豪將又轡をならべて出場の筈であり忠淸代表の榮冠は果して何人の手に歸すか當日の盛況こそ期待され始してゐるが淸州、公州、沃川、すべく猛練習しく猛烈な練習を開の猛將あり右に喘りついて優勝る(大田)

湖南豫選は雨の爲め延期 來る二十九日擧行

本社主催第七回全鮮庭球大會湖南豫選は十五日申込も四十九組もあり全州にて華々しく擧行の筈であつたが十四日夕方よりの大雨は十五日に至るも晴れる見込立たず遂に來る二十九日に延期することに決定しはるぐ全南羅州より遠征して來た三組の選手も涙を呑んで歸鳥のやむなきに至つた。尙廿九日に決定した事情は去る十五日は群山府附優勝旗爭奪湖南庭球大會の開催日に當つて居たものをわざぐ本會の爲に二十二日に延期して貰つた關係もあり更に二十二日を讓つて貰ふ事は同會に對して忍びぬ關係もあり旁々二十九日に決定した次第である。又二十九日雨天の際は本社の大會日の延期され限り、日曜順延とせず雨天順延とぬもやむを得ない次第で雨天順延といふことに決定した、更に組合せ抽籤は廿八日午後七時より全州郡廳會議室にて開く筈で成可く各地の代表者の參會を希望して居る尙各地の參加選手左の如し(全州)▲光州體育協會三組▲光州高普一組▲井邑體育協會二組▲群山中學一組▲井邑農學校二組▲群山體育協會六組▲全南完島二組▲群山中學二組▲全州大體育協會一組▲全州農林學校一組▲全州高普二組▲全州刑務所一組▲裡里農林四組▲裡里鐵道二組▲全羅北道一組▲全南一組

慶尚北道

値下げの警告? 大邱署で調査を開始す

湯錢、理髮料、家賃、牛乳の値下げの聲が大衆の聲となつて叫ばれるに至つたので大邱署では近く値下げ可能の物價に對して値下げ警告を發することゝなり鮮内各府所在地の警察署に對し價格調査を依賴したがこれに對する比較表作製の爲府内の物價調に精査調べを開始した(大邱)

大邱の喜雨

うち續く旱魃に何れも天を仰いで雨を求めてゐたが俄然十四日午後からむくゝと現はれた雨雲をながめ慶北道民何れもがホット安堵の色を見せた間もなく午後三時五十分頃から降りはじめ六時半からは本降りとなり小止みもなく十五日午前十一時まで降りつゞいたこの間の雨量六十ミリこのお蔭で干からびた河川には流水を見十六日から斷水を斷行せんとした大邱府の上水道も漸く難をのがれこの模樣でも今月中は大丈夫との見込みがついた(大邱)

靑訓入所と修了式

浦項靑年訓練所では十五日午前九時から浦項公立小學校において本訓練所第二回入所式並に第一回修了式を行つた第一回修了者は十二名で第二回入所者は十七名で内朝鮮人七名である(浦項)

持兇器强盗

十四日午前二時頃慶山郡孤山面城洞葉萬洙方へ覆面した持兇器强盗侵入就寢中の妻を叩き起し滿州から來た獨立團員だ軍資金を提供せよと脅迫し

犯人は慶北なまり

大邱署では直ちに犯人逮捕に着手したが未だ何等の手がかりなく引つゞき隣接各署に手配捜査中した慶山署では直ちに犯人逮捕に腕は一物も得ず逃走した急報に接句をならべたが折柄持合せがなくよ應ぜねば一家鏖殺だと例の脅文犯人は慶北なまりがあり時局標榜の强盜の所業らしい(大邱)

取消

謹啓貴社益々御隆盛の段奉賀候陳者昭和五年六月十四日附京城日報第八千九十九號紙上へ『大邱農林學校四年生盟休下級生への私刑から處分を加へられて』と題する記事御掲載有之候處本校四年生一同は結束して休校したる事無之從つて盟休等の事實は無之候に付此全文御掲載の上御取消相成度此段及御依頼候也
昭和五年六月十五日
大邱公立農林學校長 增原竄三郎
京城日報社長 殿

慶尚南道

弱目に祟目 朝紡の危機 仕事をすれば損がゆく…… 補助金も打切り

事業界の王座を占めてゐた紡績業が原棉の暴落に次いで銀價が空前の安値となりわが國に近代式經營の紡績事業が創まつて以來の大不況時代を現出したが朝鮮産業開發の一助となると言ふ看板の下に經營され年廿萬圓の補助を受けてゐる釜山の朝鮮紡績も内地の紡績會社の御多分に洩れず原棉百萬圓を抱へ込んで居る折柄引續く綿糸布の慘落に弱つてゐるところへ今度は支那銀價が急調子をもつて下がる一方となつたので仕事をすればするほど損をする事となり、尙悪いことには二十萬圓の補助も本年限り打切りとする本府の意嚮に弱り目にたゝり目となつた、それだからと言つて今日まで仕上げて來た二千の熟練職工を今更ロックアウトする譯にもゆかず結局『朝紡は何處へ行く』と言ふ謎に包まれて釜山における大きな問題となつて來た、殊に一度び朝紡會社にして工場を踏み切らんか釜山府内の大小工場は動搖を來すとさへ觀測され社會問題としてもゆるがせに出來ない重大性を帶びてゐるので工場經營の資本家は勿論各方面の有力者は同會社の成行き如何について極度に細心の注意を拂ひ今や注目の焦點と化して來たが何時になれば立直るか見當がつかぬどころか今日では目前に迫せまつてゐるこの難關を如何にして切り拔けるかすら成算がない、唯一の販賣路である支那が駄目、其他海外の得意先は世界的の不況にたゝられて輸出減退となつてしまつたのと原料安が非常に打擊となつてゐるは事實である、輸出が出來なければ國内商場に製品の捌け口を求めることゝなるのは當然の現象である、現に内地方面から朝鮮へ製品消化のため移入される綿糸布が激增してゐる事實がある、朝紡としては工場閉鎖式は職工減給の如きことは出來得る限り避ける方針にてやれる處まで行く心算であるがいよくとなれば背に腹はかへられないから時宜に應じた方法をとらねばなるまいが何れにしても株主も職工も社員も同樣に困る問題であるから愼重に考慮中である、朝鮮は一千三百萬圓の失業救濟資金があるがこれは失業者の救濟に當てるのであつて事業救濟ではないがドン底經營に陥ちてゐるのであるからこの際どうしても本府の助力を欲しいものである

とさすがに心配な表情をたゝへてゐた(釜山)

閉鎖や減給は なるべく避ける ……が背に腹はかへられぬ 齋藤專務語る

右について十日ほど前から來釜し同社幹部の佐々木重役、時岡課長等と何事か頻りに協議をかさねてゐる齋藤專務取締役は語る十五日朝京城より歸來、鐵道ホテルにて語る

紡績業の大不況は最近の觀察では何れも同樣であるが殊に朝紡は他の事業と違ひ、の如何ほど影響をきわめ此の状態が何時までつゞくか豫想出來ない

馬山電價引下げ交渉 商工會が主となつて

馬山における京城電氣會社の經營になる電燈料および動力料金は先に一回値下げを斷行したが現行料金において釜山、大邱、晋州各地に比しなほ高値で特に馬山、鎭海、通永方面に於て最も多量の動力の供給を受けつゝある製氷業、醸造業者は非常の負擔を訴へ值下の聲は日增しに熾烈となつてゐる

晋州の農民デー

十四日午前九時より晋州郡農會主催にて晋池下の鄭相珍氏所有畓において田植を行ったが會する者自民百余名、右終つて晝食をなし宮川郡守の發聲にて萬歳を三唱して散會した、この日鄭相珍氏及原田宅造氏等より食料品の寄贈をなし、愛婦會員等は接待係を擔當した

昌原郡の共販成績

本月三日から十一月迄の八日間における昌原郡の春蠶組合の春蠶種の共販成績は總出廻り販賣高は一萬二千百總額四萬三千八百圓に達し入札價格は最高四圓八錢最低三圓十錢平均三圓六十錢となり昨年出廻り高の八千五百貫に比し三千五百貫の增加であるが相場暴落にたゝられて賣上價格は一萬六千二百圓の大減收となつた(釜山)

防火壁倒壞 お錢さん下敷となる

十五日午前九時頃釜山府富平町三丁目十六番地鹽田某方にて建設中の二階建家屋の防火壁が十四日夜来の雨にて地盤が軟弱となつたのに風が加はり倒壞しこれが爲めに同家の屋上へ倒壞し同家の雇女スガヨ(二七)は下敷となつて頭部腰部その他に大怪我を負ひ高橋病院にて加療中である(釜山)

產米改良の根本策

慶南穀物檢査所では本年の產米より改良すべき事項について道内三十五ヶ所の出張所において產米改良組合、各農場主その他米穀關係業者と數次にわたつて懇談打合せを行つてゐたが
一、石拔米の製造については漸次機械力によつて能率をあげ從來の石拔程度の石拔率を八割程度に増進させること
二、包裝は繩以の改良に鋭意すると同時に包裝競技會等を催して改善をはかる
三、乾燥場の充實を期するとともに產米の根本對策を樹立するとともに產米の内地進出を一層增加させる方法としては新規に考案された窓煙架を以て貼付して廉價を一目して判別するやうにすること等である(釜山)

大慘事功勞者表彰

三月十日の鎭海大慘事に危險を冒し救助に盡瘁した
原田三次郎 深田 未吉 木原 正雄 大西 穗平 吉村光次郎 新正屋達三郎 原 運一 高木 昇 岸田 國盛 津田 榮吉
の十氏は慶南道知事より金一封を賞與された(鎭海)

玄海荒れる

十四日夜來の暴風にて玄海灘は稀有の大時化となり十五日朝の關釜連絡船の第二便、第一便は欠航、船の出帆も約二十六分の延着となり内地へ向ふ旅客を混雑に缺なく同ち吹けは港内に假泊を餘儀なくされ同夕入港の連絡船も約二十六分の延著となり風波荒れ狂ひ非常な騷ぎであつた(釜山)

大邱より來釜の馬山商工會一行

三日十五日馬山商工會長、森谷副會頭、第十三日は馬山商工會では断行を要望すべく馬山元支店長と第一回の會見をなしたが會社側でも消費者側の言ひ分も一理ある所を諒とし來るべき十月の改訂期には相當の値下を決行し善處すべしとの事であるが、本件は會社問題を惹起するので一般に重大視せられて居る(馬山)

忠淸南道

論山の植付

本年は降雨順調で殊に十四日から雨天なので一層良好で旦下論山平野も四分通りの植付をなし例年より約十日早く二十四五日頃までには全部終了の見込である(江景)

江景の在庫籾 未だ五千石餘

江景大地主圃武藏屋江景支部の在庫籾三千石以上その他下條西原土佐瓣業等は未だ價格の關係上手放さずまだ五千石以上のものを有して居るが目下相場は一斤百六十匁七錢見當であ る(江景)

道と農會の田植

忠淸南道および道農會は十四日午前十一時から道試驗場において鯉知事の記念講話ありそれより折柄の降雨を衝いて場前に設けられた一反歩余の記念畓に田植を初め知事

天安雜俎

◇天安行之會でこの程臨時總會を開き神田會長から國勢調査員小作價格調査に就き京南竹内理事から農業倉庫の稲山に設置決定の件、湖西銀行支配人吳建泳氏から銀行營業方針に就て講演があつた
◇牙山温泉里に出來た忠南勸業會は資本金十五萬圓の四分一拂込みで社長姜斗永副社長崔希秀氏が就任され河支配人に金珍會の諸氏があるゆる營業をなすと
◇十日忠南郡所長會議を京南線大川公會所で行つた
◇天安普校小學校の改築は愈々獅り天安清水茂久太郎氏に四千二百五十圓で落札した
◇京南鐵道忠南線の終點長項里と板橋間十三哩の工事は順調に進行八月一日から開通の豫定である

運輸汽船會社生る

江景通評議員西島貞吉氏および群山港府議員その他地方有力者にて群山江景間通江利用の貨物及は乘客の運輸汽船會社は此程夫々株主も揃つたので近く創立總會を開くことになつた(江景)

消防活動寫眞

江景消防協會支部發會式および當日聯合消防演習を撮影した消防活動寫眞は江景消防組主催で十四日から二日江景劇場において開催、入場者多數盛況を呈した(江景)

佛教婦人會

江景佛教婦人會を十三日午後八時から大正町淨江寺において開催出席者多數江崎會長から修養講演あり午後十一時盛況裡に散會した(江景)

金組舍宅上棟式

瑞岐金融組合の社宅は木巻金據したので目下建築中であるが十五日上棟式を擧行した(鳥致院)

黃海道

大川漁業認可

忠南將來の漁港大川は四季を通じ魚獲が豐富で何れも群山港に内地に直送してゐたるが今回同地漁商高木消一氏外保寧島橫見島附近で鰮の好漁地を發見し大川水產組合長矢野加藤氏等と出願認可を得たるので一方慶南統營の吉木桂八氏に鰮網金子留氏に鰮網にて毎船二十馬力の三艘小船十艘を下すことに契約が成立したので官民有志を招待し網下しの催しをなす筈(大安)

鐵原鄉軍總會

在鄉軍人鐵原分會の定時總會は去る十五日午後二時から鐵原小學校において開催した平井分會長不在の爲め市木副長司會し勅諭奉讀、昭和四年度會務報告、昭和五年度事業の豫定並に豫算の報告、役員の推薦會歡の合唱等あつて閉會それより劍術試合を行ひ酒井二段、大森三段の模範試合外十數番の猛烈な試合があつて後祝宴を開き午後六時散會した(鐵原)

兼二浦實業懇話會

兼二浦實業懇話會第一回例會は十四日總營課武田に開會正會員として森、大橋房、土岐の三氏缺席名譽會員栗林隊長顧居にて午後八時二十分開會市川氏を座長に推し議題として郵便物差立時刻改正要望、共同浴場改良、下水道改良、理髮料値下、その他を附議し午後十時卅分閉會次回は七月第二土曜日開會を申合散會した(兼二浦)

新溪郡の植付狀況

新溪郡の耕地面積は二萬八千町步で內畓は千二百町步で昨年度收穫八千六百石の收納八百余石しかして現在の改良狀況は約七割位は正條植をなし總面積の約七割位はすでに植付を終つたが殘り五分割は旱魃にて降雨をひたすら待つてゐる狀況にあるらしい、閑降雨なくとも谷間の水等を利用して植付らるべき見込數は總面積の七割位は大丈夫であると(南川)

新溪郡の共販日割

新溪郡の春蠶掃立は三千枚で收繭豫想石數は千六百石であるこれが共同販賣日割は邑内は十六日より七月二日まで與水及丁峰各市場は共に十七日より同三十日までであると(南川)

自動車で子供轢死

海州郡海州面西榮町李甚淳(三)は去六月前自家用自動車一臺を買求め去る十二日午後七時泉決面長芳里に魚釣りに行くため延百自動車運轉手徐淳承に運轉せしめ前記場所において警笛を鳴らし後部を見つゝバックの際、何者もをらざるものと思ひしに、何時の間にか同面朴乃勁二男朴昌烈(六)が後備タイヤに縋乘つて居たのが落下り の爲轢死した(海州)

地方集會

◇孫朝鄭郡長披露宴 朝鮮鄭郡長孫錫浩氏は十八日午後六時八坂樓に仁川官民數十名を招待し新任披露宴を張る(仁川)

地方人事

▲時岡昇平氏(朝紡常務) 十五日朝京城より歸來
▲齋藤吉十郎氏(朝紡專務) 同上
▲別府北太郎氏(南朝鮮電氣) 十四日夜京城より來釜十五日朝内地へ
▲米倉清三郎氏(釜山商議議員) 十五日朝内地より
▲安武千代吉氏(釜山辯護士) 同上
▲原田發藏氏(釜山共同倉庫支配人) 同上
▲澁瀨博氏(朝郵釜山支店長) 十三日夜京城へ
▲永井拓務省課長 十四日視察のため清州谷道廳を訪び蘆館清州館に一泊十五日田中内務部長、山本都守、小寺土木課長の案内にて八結川および板井里天然炭酸水を視て京城へ向け出發、尙道評議員安東、宜本、閔、李明求の諸氏は同氏を旅館に訪ひ八結川栗樹および改修に砂防、玉山文白三面に亘る砂防工事、中學校設置の件につき陳情した

江原道

衡平社、創立大會 十一日江陵にて開催

朝鮮衡平社江原道聯合創立大會は十一日江陵にて開催左の議案を附議した(江陵)
一、階級差別に關する件
一、未組織大衆獲得の件
一、衡平デーに關する件
一、全鮮各地衡平社聯絡保維の件
一、産業別組合組織促成の件
一、屠殺稅金に關する件
一、獸肉販賣價格に關する件
一、乾皮場に關する件
一、社員敎養に關する件
一、不良社員徵戒に關する件
一、友誼團體連絡に關する件
一、總本部維持方針
一、聯合會維持方針
一、聯合會位置問題の件
一、慶南道聯合會創組織に關する件
一、釜山支部反對に關する件
一、その他

原州の農民デー

十四日午後三時から原州郡および農會主催のもとに原州面栗門畓に官民五十余名集合し今井本田郡技手指揮の任に當り一同大元氣で

一新校理事改選

財團法人一新女子高等普通學校理事長以下四名は各辭表提出中であつたが、十三日評議員會を開き右四名の辭任を承認して新に鄭滄秀、白南薰、金東奎、李恩稙の四氏を理事に選任し、なほ預金を合銀より殖一銀行に變更したる件は承認すること、なつた(晋州)

密航者捕はる

十四日夜九時頃釜山牧の島の朝鮮人が一團となつて上陸したことを釜山水上署で探知し一大事とばかり卽時非常召集をして憲兵まで召集して一網打盡に逮捕し卅八名を數珠つなぎとして引上げ取調べの結果密行朝鮮人が例の密航ブローカーの手にのつて手數料を取られて渡航を企てたものと判明した(釜山)

天安の勸農デー

十四日勸農デーには天安面主催で邑内五番地の正條田植を午前十一時より開始張郡守南主任神田面長高等學校長各員等何れもそれぐ水田に入り田植を行つた神田面長の挨拶ありたる後ニギリ飯の晝食あり來會者八十余名盛會であつた(天安)

トラック網擴張

大田村尾伊勢松、白石禎二郎外數氏等は資本金二萬圓を投じ從來の甲童氏經營中の大田鎭山間貨物自動車の權利一切を買收しトラック數台を增加し大田鎭山間その他各

國本の謝辭を受けて舞田田に引揚げ用意の握り飯に舌鼓を打つた=寫眞は田植×印は劉知事(公州)

およ び高武内務部長はまづ袋に身をかため各課長郡守も思ひ思ひの仕度をなし農民の指揮で百數十名が植付をなし十二時過ぎ目出度く

祝二十五周年
春川自動車株式會社

祝二十五周年
川崎勇
春川

祝二十五周年
春川金融組合

祝二十五周年
山中友太郎
春川

祝二十五周年
久武常次
春川

祝二十五周年
村上九八郎
春川

祝二十五周年
春川郡廳

祝二十五周年
春川實業組合

祝二十五周年
春川道立病院長
松井虎雄

祝二十五周年
内鮮自動車運輸株式會社
春川出張所

京城通信

金剛山踏破記

京城　一記者

内金剛は雨であつた。長安寺から表訓寺の方へ歩んで行くにあしごとに雨の脚はげしくなつた。われ等は左表訓寺右望軍臺と記した標示に從ふて右折した。この溪谷の外局偵旅子を指すのである。いづれも金剛山には生面の男ばかりだからおのづから記者が案内役を承はつた形だ。明鏡臺下に至れば雨の糸はいよ／＼こまやかとなりわれ等の衣袂をうるほした。何はしかれわれ等はおのも／＼溪流に口そゝぎ背嚢裡に自然の食卓を探したが時ならぬ雨滴が落下し來つてこれをおびやかすのでわれ等はとつかはと小屋に引上げ辛ふじてにぎり飯に冷茶一ぱいの朝食にありついた。われ等はこの日萬瀑洞にいたらなかつた。正陽寺にもいたらなかつた。たゞいたらんと欲すれば、いたり得るであらう、脚力と時間とあるとを證するためにわれ等はそのへんを無暗にぶら／＼あるいてみた。

×

無暗なるぶら／＼二時間余にして午前九時長安寺を新豐里に向つて發した。雨はます／＼降りつのつた。自動車を新豐里に乘すてたるときは到底合羽なしには歩けぬほどの本降りとなつた。幸福なことには外金剛萬相閣主人が一人の老爺を特派してわれ等のために合羽を準備してくれた。われ等は大いにこれに感謝した。同時に合羽などを準備するから雨が降るのだとして萬相閣主人を恨みたる程それほどはげしく降り續いた。

×

雨を衝いてわれ等は溫井嶺を越ゆる。上り一里下り二里大したものではない、嶺上の斷崖がある。深林の鬱蒼がある。一歩にして一景、しかも雲雨の間に隱現するがゆゑに一歩毎一景忽ち十景となり百景となる。蓬萊、桐嶽、曾併はまづ見るを得ん。雨の金剛にはめつたに會することが出來ない。われ等は明かにさうみてはない。誰にかゝる瀧に名がない信じた。雨の降るとき限りの臨時瀧だ。臨時瀧にしては小面にくきまでの奇麗さを持つ瀧であつた。われ等は雨を惜まなかつた、むしろそれに感謝した。たゞ三仙岩より萬物相を望んだときもう／＼煙雨の中に沒して山姿をだにもとらへがたかつたのは遺憾であつた。いな暗中に模索するのでなくて薄明の上にわづかに容顏をうかゞ位までは見るを得るのでわれ等にはかへつてじれつたかつた。

平安南道

所澤から平壤へ　八八偵察機廿七日來る

我が陸軍省から奉天空軍へ訓練用として貸與する八八式偵察機三機はいよ／＼來る廿七日所澤飛行學校を出發一氣に平壤へ飛來し一泊の上翌二十八日奉天へ向ふことになつた同機は所澤、奉天間の無着陸長距離飛行に成功した我が空軍の最新式偵察機であるが所澤平壤間は無着陸飛行に次ぐ長距離飛行でその成績を期待されてゐる尙平壤飛行隊から空中輸送する飛行機六機も出迎へがとゝのつてをり八八式機と相前後して奉天へ飛ぶはずである(平壤)

圓タクの値下げ反對　立つて行けないと

平南道保安課で困窮のどん底にあへぐ五十錢均一タクシーを救濟すると共に平壤府内の自動車賃金統一を目論み圓タク業者に强要した結果府内一回七十錢均一に統一し近く實施することに決定し十四日發表するところがあつたが一部圓タク業者はこれに反對を表明し現在以下に賃金を値下されては立つて行けないと寄り／＼善後策を講じてゐるが當局の意向としては七十錢均一に同意しない圓タク業者はそのまゝとし同意した圓タク業者のみでも加入せしめ、あくまで七十錢均一を斷行することになつた(平壤)

高射砲隊の實彈射擊

平壤高射砲隊では既報の如く十一日から三日間溫井里飛行場において實彈射擊演習を擧行した三日間に發射した砲彈は二百三十發高度二千米突から四千米突の上空で炸裂する高射砲の威力夜間演習の壯觀は將來の防空戰をほうふつせしめ半島防空陣の第一ペーヂを飾るにふさはしき好成績を收めた(平壤)

新設される普校

本府の一面一校主義に基づく平安南道の普通學校增設計畫は着々として進みつゝあり即ち昭和四年度より五、六、七の四年間に每年十一校宛、八、九兩年度に每年十校宛四十年每に二校計六十六校の新設を以て完成されるが六年度以降に新設される普通學校を郡別に示せば左の如くである(平壤)

▲昭和六年度　大同、順川、孟山、成川、中和、龍岡、江西、平原、安州、价川

▲同七年度　大同、順川、江東、龍岡、江西、平原、安州、价川、德川、寧遠

▲同八年度　大同、順川、孟山、陽德、成川、龍岡、江西、平原、安州、寧遠

▲同九年度　大同、順川、孟山、成川、中和、龍岡、江西、平原、德川、寧遠

▲同十年度　順川、成川

普校卒業生指導

平壤府では普通學校卒業生指導を徹底せしむるため各普通學校卒業生を一ヶ年十二回位學校に招集することになり本年の卒業生をすでに數回招集したが八割以上の出席率で好成績であつたが學校では修養及國語力の減退防止、一身上の相談等を行つてゐる(平壤)

雄基に於ける兒玉政務總監

全羅南道

警察官異動

全羅南道では松井和順署長辭職に昇進して頃退川上莞島署長退官内地の歸省、中澤麗水署長死去の爲め缺員中十四日左の通り發表された(光州)

總督府道警部補
同　(濟州)　濱崎正毅
任道警部給七級俸
濟州島警察署勤務を命ず　(濟城)　新屋榮治
同　(光州)　谷垣榮作
任道警部給七級俸
警察部警務課勤務を命ず
同　(高等課)　澤井文吉
任道警部給七級俸
警察部高等課勤務を命ず
同　(衛生課)　小林信義
補和順警察署長
同　(警務部)　高田市郎
補光陽警察署長
同　(光陽)　安藤猛男
補海南警察署長
同　(海南)　長木辰次
補麗水警察署長
道巡查
任道警部補　(莞島)　古田島徹
靈光警察署勤務を命ず
同　(求禮)　國武幾次
任道警部補
昌城警察署勤務を命ず
同　(海南)　今村勉
任道警部補
長興　同上
道警部補　(高等課)　齋藤三男
同　(光州)　名取保太郎
綾州　同
光州　同　(松汀里駐在所長)(靈光)　篠原保一
同　(靈岩)　福島義春
警察部高等課勤務
光州　同　(長興)　小野虎一
同　(高等主任)(潭陽)　村上信義
靈光　同　(靈光)　平里健睦
昌城　同　(麗水)　水野京三
麗水　同　警察部保安課勤務　(保安課)　小松潤
麗水署勤務

松毛虫驅除

全南一圓に亘り道警察部出動監督の下に松毛虫を驅除せしめたが成績良好で去る十日昌城郡において馬野知事臨席の下に退治したもの數貫廿三石出動人員二百卅四名に達した(光州)

松汀里の農民デー

松汀面では十四日農民デーの催しとして同日午前十時より張面長以下面に小學校高等科生徒普通學校五六年生徒總出で面採種畓の田植を擧行した正午からは雨模様となり一般農民は降雨を祈つて居た折柄とて大喜びであつた雨は夜に至り盛んに降り續いたので十日朝から一齊に田植をはじめた寫眞は松汀里における農民デーの田植(松汀里)

面行政研究會

光州郡では十三日午前九時から各面長および面書記を郡會議室に會同し面行政研究會を開催した(光州)

青山島に郵便所

莞島郡青山島は石首魚の盛漁期になつたので十五日から約二ヶ月郵便爲替、貯金等の事務を取扱ふことゝなつた

京畿道

貿易地帶使用組合總會

仁川港貿易地帶使用組合定時總會は十五日午前十一時から仁川公會堂において開催、太田組合長議長席につき四年度決算及事業報告承認及剩余金處分案を附議し異議なく可決、五年度豫算案の審議を行つたが多少修正の上原案可決、それより組合規則改正の提議あり種々質問が出たが結城副組合長之に答へ諸局役員會に一任するとに決定、午後一時閉會した(仁川)

會費問題を巡る紛糾　圓滿解決の曙光見ゆ

中華勞工協會仁川支部員と內里野菜市場を中心とする中華公會との間における中華公會の會費問題をめぐる紛糾はいよ／＼表面的となり既報の如く十三日午後六時內里野菜市場において大紛擾を演ぜんとし勞工協會側の組合員は過去二十年間における舊慣の消却を要求し訴訟沙汰におよばんとする形勢となり十五日午前十一時勞工協會では役員會を開いて今後の措置について協議をめぐらし、事態頗る悪化したので在留支那人有志はこれを憂慮し内外人各方面において信望ある元領事館主任成鶴氏並に中華總商會幹部數名が調停に立つことになり兩者間を斡旋中で近く圓滿解決を見る模様である(仁川)

簡閲點呼

仁川府廳に在川郡における本年度簡閲點呼は十六日午前八時から寺町小學校において執行官步兵第七十九聯隊原田太十郎中佐によつて行はれたが松島府尹、東川署長をはじめ官民多數列席した(仁川)

仁川署勝つ

城大豫科對仁川署の柔道對抗試合は十四日午後六時から山手町武德館において擧行されたが不戰一名を殘して仁川署の勝ちとなり六時四十分終了した(仁川)

江華島視察

仁川汽船會社々長田中作二氏主催の江華島視察團十余名は同社新購入船鹿島丸に搭乘、十五日午前七時第二棧橋出帆、江華島草芝に上陸、昇勝傳燈寺を探勝しそれより自動車で午後零時半江華邑内に到着、公立普通小學校倶樂部において李江華郡守、渾味署長、古閑鐵物檢査所主任、郡内務、庶務兩主任等江華島有志十余名と共に會宴して仁川、江華兩有志が交歡し午後七時甲串出帆、同八時半歸仁した(仁川)

滿洲

製鋼所問題對策

昭和製鋼所問題決定は仙石滿鐵總裁今回の上京により最後の決定がされることになつたので安東新義州兩地として最後の對策を如何にとるかについて豫め總督府の意見も聽取する必要あり、荒川、加藤兩會頭は京城に總督府を訪問中であつた處、十五日歸安したので十六日午前十時から常議員會を開催し報告をなすと共に安東として採るべき最後の對策を決定することゝなつた(安東縣)

▷▷滿鐵の地震▷▷　安東も搖れる

滿鐵職制改正に伴ふ人事の大異動は遂に十三日發表された、部長級から高級社員傭人に至るまで合計七百名の淘汰、しかもその大荒れの余波は必然的に安東にも見舞つて來た、現在の處勇退者が地方事務所と安東驛を併せて職員七、雇傭一、傭人三名はすでに内命が來てをり安東は安東だけの大揺れである、尙神田安東驛長は本社鐵道部監督へ榮轉となり十三日内命があつたが後任は現開原驛長井上芳雄氏と決定した(安東縣)

御下賜金で優勝カップ

安東義勇團は秩父宮殿下御來奉に際し御乘用車を運轉申上げた料として金一封御下賜されたが團員はこの御下賜金を記念するため不足分を團員が醵金して團內運動部のため優勝カップを一個造ることゝなつた(安東縣)

祝京城日報二十五周年記念

釜山　[illegible]

釜山　[illegible]

釜山商船組　西本榮一

釜山本町三　合資會社　萩野商店　電話長三〇番

釜山　[illegible]

釜山　[illegible]

白山　[illegible]

釜山辨天町一　株式會社　丁子屋洋服店　電話三六番　振替口座釜山三六番

國際運輸釜山支店　白垣善四郎

釜山　[illegible]

釜山　[illegible]

釜山府大廳町三　小佐助一郎

釜山大廳町　倉橋定藏

釜山府大倉町貳丁目　御旅館　英友次郎商店　電話長四六二番　六三二番

釜山　博文堂書店

釜山　釜山券番

釜山幸町二　各種鋼材　土木建築材料　工業用品各種　角野商店　電話二三三番　振替釜山二二三番

釜山　石原源三郎

釜山　米倉清三郎

釜山南濱町　御料理　觀湖閣　電話三三三番

釜山大倉町　朝鮮興業株式會社　釜山支店

釜山　片倉米穀肥料株式會社　釜山營業所

釜山榮町　トバタ發動機發賣元　合資會社　弘中商會　電話長九三九番　一九〇二番

釜山大倉町　クボタ發動機　各種機械　忽那商店機械部　忽那操

釜山　石炭商組合

釜山鎭　ダイヤ燒酎釀造元　大日本酒類釀造株式會社　釜山工場

釜山本町一丁目　朝鮮名産　旅行具　雜貨　山崎本店　電話四五六番　振替釜山四五六番

釜山大倉町　戎時計店

釜山大倉町三　日本紙業株式會社　釜山出張所

釜山郵便局　職員一同

菊正宗　釜山本町三　株式會社　本嘉納商店　釜山支店

釜山鐵道病院長　山田信吉

釜山海運業組合
朝鮮郵船株式會社釜山支店
朝鮮汽船株式會社
大阪商船株式會社釜山支店
株式會社大池回漕店
內國通運株式會社釜山支店
株式會社釜山商船組
國際運輸株式會社釜山支店
株式會社澤山兄弟商會

釜山金曜會

象牙の塔を訪ねて【五】

船田亨二氏は大學の少壯教授で、講座は羅馬法といふ硬いもの、元內閣書記官、元東京市助役でこの前總選擧に栃木縣から立候補して見事中原の鹿を射止めた船田中氏は氏の令兄の筈である。教授は前に本欄で紹介したごとく寡言にして貴公子風の闊達な風采人を惹きつけるものがある。京城大學法文科のみの試みであり誇りである大學論文集の編纂を擔當してゐる教授は本年分のを更にこの秋までに出版すべく、專心それに沒頭して居られる。故日割教授に「何か聞かして下さい」と乞ふたが、もつと先輩が澤山あるから、私等の出る幕でないと、大いに謙讓の美德を發揮されるばかりで、なかなか要領がつかない。が記者の訪問帖にはあと先の順序がない、強ひて乞ふて、の得たのが即ち次の一文――(記者生)

まづ「日に鞭うて」

船田亨二

時の記念日の本紙上で加藤總督氏が、同氏のお世話で小生の到手した式の日時計を小生が手に入れたことをお書きになつたおかげで世の中には好事家もあるものと見えてその日のうちに拙宅に電話でそれを見たいが來ていいかと申込んで來た人があつた、勿論小生は、別に時の記念日をあてこんで日時計を求めたわけでもなく、ただほんの氣まぐれで欲しいと思つたものを手に入れたにすぎないしひとに見せるやうな大變な珍品でもないので（生憎珍品などを手に入れるだけのよゆうは持ち合せてゐない）そんなことで一寸でも時を過すのは堪らないと思つて斷つたが、そのためか今年の時の記念日は一寸印象深いものになつた。といつていつも時の記念日を讃へてゐるわけでもなくそれに反對してゐるものでもなく、それ處かこの朝鮮などでは大いにいいとだとも思つてゐる方なのだが、然しここでは時の記念日をやる前に日の記念日位をやつた方がいいといひたい。毎年一日か二日の間だけ思ひ出したやうに分秒を爭ふ前に、普段どの位だらしのないことが多いかを考へたい、一寸した日用品を注文しても又少しまとまつた研究用の何かを注文しても小生の狹い經驗ではここで約束の日に催促なしに注文の物が出來上つた例は殆んどない、一日二日は遲延は未だしも一週間で出來るといふ約束の物が三週間かゝり一月かゝつた例も少くない、又出來上つた物に對して支拂をしやうと思つて明日取りに來るやうと約束してもその通りに來ない例が何度となくある。あてにして待つてゐるといふことが出來ない。それ程金がいらなくて困つてるのかと思ふと不景氣だといふ。それなら約束をしなければいいことだし又出來る範圍內の約束をすればよささうなものだが中々さういふ人がたんとない。一日ぐらゐと思つてまつてゐても二日三日待ちぼうけをくはされる不愉快さや、どうしても間に合はなくて注文する手數やがすつかり省けたら、ずゐぶん時が救はれることゝ思ふ。小生などの關れる研究その他の範圍は誠に狹いものでないだらうが、その狹い範圍だけでも、分秒を爭はずともいゝからせめて日位は爭ふやうになつたらよほど能率は上らう。『日に鞭うて』とでも標語をかゝげて日を無駄にしないやう日を確かに守るやうな記念日でも運動でも起つたらどんなものだらう。時を爭ふことはそれからにしたい。

東光吟社（新羅 汪水選）

菜の花粉まみれ居る小蜂哉　陶村
菜の花や此道行けは乳牛の里　竹外
蝶三つ縺れつ花菜離れ飛ぶ　花汀
菜の花に一陣の風立ちに飛ぶ　秋
菜の花や拔け出て一の鳥居哉　江
菜種咲く道一筋や舟の里　桂
菜の花のこぼれかゝりし自轉車哉　浩
そよ風に花菜香りし快ろよし　東水
菜の花に蝶疲れてや夢などる
海越えて來ても花菜の盛り哉　銀
菜の花や川を隔てゝ鶏鳴けり　汀水

ハツナツを歩く

多田晉士

雨の金剛　雨を含んだ雲の流れにとりまかれて泣き笑ふ樣の山の麓に夜が明ける。電車の窓邊には水色のしとやかな朝鮮婦人が薄明りの空氣にひたく〳〵と浸されてほのかな街の反映を車內に漂はしてゐる。龍といへど高地の冷氣が身にしみる。昨夜十一時京城の出てこの未見事は早くも金剛口斷髪嶺の雨雲をめでゝゐる（斷髪嶺を滑る前に）

白耳義博の日本館を觀て

巴里　羽生操

ベルギーは今年が獨立百年目に當る。その記念として目下リエージュとアンベルスと兩方で、一は產業科學の一は海事植民の二つの國際博覽會を開いて居る。こんな小さな國で二個所で博覽會を開くなんて一寸おかしな話だが、そこにベルギーの悲哀がある。一體この國はフランス系のワロン族とオランダ系のフラマン族と二つの民族から成つてをり、言語もワロン族はフランス語だが、フラマン族は獨逸語系統のフラマン語を話す兩民族がこの式で二民族は事每に對抗し、さてこそ今度も二ケ所で博覽會開催となつたわけである。

日本政府は參加出品の勧誘を受けたとき、その事情を詳にせず、商工省では五十萬圓を支出してリエージュ博へ參加と決したが、その後アンベルスの方の事情が判つたので、大急ぎで商議その他を勧誘出品させることにしたんださうだ。

さてそのリエージュはドイツ境に近い人口十七萬の小都市で大戰の際は眞先に獨軍の馬蹄にかけられた國だ。國內第一の工業都市で商業都市のアンベルスとは對照をなして居る。そこの產業科學博には參加國廿八ケ國、東洋では日本で一館を所有するのは日本だけで何れもこれも似たりよつたりの西洋館の中にあつて國際振りの日本館は一寸異彩を放つてゐる。

五月廿二日はその本館の開館式で一千人からのお客を招待した。永井大使の挨拶、工務大臣レーマン氏の祝辭があつたが、感激すると聽衆が一齊に『ブラボー〳〵』とやるんだから愉快だ。夜は市內第一のホテルで主客百余人打集うて祝賀の宴を張つた。日日の國歌が終るとお客さんたちが『バンザイ』を唱へる。巴里滯在中の佐藤美子さんが日本の民謠歌曲を獨唱したが名歌劇團のパールマイー氏が佐藤さんの身の上を私に尋ねるから簡單に說明してやると先生いきなり演壇にかけ上つて、『皆さんこのマドモアゼルサトーは……』と紹介する始末。とにかく愉快な集りであつたが平素ベルギー人は日本に對して好感を有してをり、一九〇五年の博覽會にも參加したことがあり、今度もはるばるやつて來て大車輪で努力してくれるといふので、皆親愛の情をよせてゐる。

他の館はまだ陳列の濟まない所が多く日本は手まはしのいゝ方だが、他に比して科學の方は出品は少いけれども產業の方が盛り澤山で、一般にはかへつてその方が喜ばれ、東洋のオリヂナリテイーが珍しがられて、エキゾチックな陳列でおとなりのエヂプト館と共に目下の國人氣の中心になつてゐる。殊に觀客は女が多いが日本館の出品には婦人むきの品が多いので、絹織物の品などはいつも人出が多く、精巧な象牙細工もひどく感心されて居る。

かうしてならべて他と對照して見ると東西文化の相違がハッキリして、日本品の世界市場進出といふ事に就いても考へさせられる點が少くない。從來のいはゆる輸出品では飽足りなくなつてきてゐるといつて純粹の日本品を好むのは一部の階級に限られる、どうしても今後は東西文化の接觸調和點を土臺にして輸出品を製造すべきで、それには歐米人の趣味嗜好を研究する必要があり、それには歐米の工藝美術品、美術批評家、商人等の意見を大にきく必要がある。

それと日本の產業が個々分立的に發達してきたゝめに、相互間の連絡調和がなく、統一のない缺陷が著しく目につく。これは日本の社會狀態の反映でもあると思ふが國產品を盛んならしめんとするならば、もつと協調して製產は勿論販賣などの點までも一間の步調をとる必要のある事を切實に感じさせられる。

◇◇マネキンの北傳欲しい社交服　村田周魚◇◇

京日詩壇

佐藤清選（六月集）

乞食の詩

小島光是

乞食等よ
お前等は今晝飯を喰つてゐる
四五人の群のお前等は
ほゝゑみながら大きな口をあんぐりあけて
モグ〳〵してゐる
一つの大きな『ラクトーゲン』の罐の周りに
腰を下して晝飯を喰つてゐるお前等よ！
お前達のその罐の中には何があるか？
お前等の喉の中へ何が通つて行くか？
お前達の頭は今何を思つてゐるか？
喰つても喰つても喰ひ盡せない樣な
その罐の中のものは何處から湧つて來たのか？
或者は木の小枝を折つて箸にしてゐる
一人は青色のブリキ製のさじを持つてゐる
その一個のさじによつてかはる〳〵に食べてゐる
降りの者はその一個のさじの廻つて來るのを待つてゐる！
此の樣子を見た俺は
或る好奇心にそゝのかされて
いつまでもいつまでも見てゐた
俺はお前等のその罐の中の食物が喰つても喰つても喰ひつくせないことを思ふ
乞食等よ！
お前等はもうそれを喰つてしまつたのか――
罐の中にはどれだけの食物が入つてゐたのか？
彼等の姿はあちらむきこちらむきになつて松林の彼方へと消えて行つた――
彼等の居た後には二三本の箸にした小枝が折られてちりぢりに落ちてゐた――

空にゐがく

高尾九州男

僕は大空にゐがく
蒼空に滴ちた男性の姿を
大きな線でゐがく
烈々たる太陽のもとに
僕は立ち燃けてゐがくのです
歡喜に叫びつ――
肉と血のおどる心臟一つになつた若き男性の姿を大空にゐがくのです
太い太い眞白な線で――
御覽よ！
彼方に僕のゐがいた
凉々しい男性の姿を――
永遠に變りない
偉き血にもゆる
大空にゐがゝれた
男性の姿を――
一九三〇・五・二五――

學藝界

◇文藝家組合　今度規約を改正、隠れた新作家の文壇的地位確立の爲めに大いに盡すべく目下新組合員を募集中、規定案內は郵券封入申込次第急送すると、東京本鄉區駒込林町一同組合

◇婦人戰線（七月號）性の問題特輯として高群、松本、住井、城、望月、野村、勝地の諸家執筆外に『男性諸君に見參』（勝地）を新揭

◇女人藝術（七月）反動勢力批判號（素川きぬ子）戰爭をめぐる（岡田順子譯）を特輯。神近、中島、長島らの論文、松田、村、窪川、平林の創作、その他

◇石井漠氏　超現實派舞踊詩劇『生命の叫び』三景を主演十六、十七兩日東京日本青年館で公演

◇石井和亭氏　九日歸京、朝鮮中各方面の御厚情を謝す旨の挨拶狀を寄せた

◇ずりゑ（五號）中組の有樣であつた朝鮮散文詩同人誌『ずりゑ』五月號が顏を見せた

京日短詩

六、一〇（仲仙居）

青梅賣りくが胸風よ土手ひたひ拭くも　泉谷秋晶
みぎわべ深などひき潮鳴る岬の雲の　森內初子路
お飼灯してさらゆかた窓明けはなち　福田馨閃
子供起きいでし三輪車にあさの陽が走る　早川草仙
へちまの棚搦さにあげ我宗灯のついて　岩瀬山與水

七・ポの日から

◇六月十六日　雨雲がすつかり吹き散らされて、碧空が、砂塵の猛々と立ちこめてる大地を覆ふ。この砂利さへ飛ばなかつたら今日の風がどんなに涼味の歡びを賦へられるか

◇鮮銀前の廣小路で吹き込まれた靴の中の小石を氣にしながら、步道に落ちた黒いプラタナスの影を踏む。丸坊主だつた樹に繁つた葉に、力強い生命が輝く

◇この日だけの晴やかさが社の誰れの顏にも見れる。一日だけの、だよ。コツ〳〵、穏に陽光のある街を歩きもせずに働いたものも、私だけの登みか或は相憎に時を消して來たものも、とに角半年を過ごした人々の喜びだ

京日俳壇（四月集）（七）

臼田亞浪選

たちいでて一樹の篠花を見返しぬ　桑山浦　高田
ほい〳〵と古代の水汲みゐたり　同
花の山夜明の雨の弱きかな　伊川　木內
土筆摘むや土堤吹きのぼる風青し　同
花浮けて流るゝ水の音澄めり　楊平　佐々木志京
夜もすがら四方の蛙の鳴く住居　同
早春の水田は寒き朝日哉　開城　福田
山雨し宗のまはりの麥を踏む　同
山おぼろ薔薇々となりし花莚　京城　小川サダ女
虫歯の痛み夕べと枯れてをり　同
ライラツク風に揺られてかをりけり　京城　紘居
暮れゆくや松の芽生への鮮かに　同

京日俳壇短評（上）

萩本ム弓

花吹雪や〜と手洗ふ水　あつた
徹かに何かを待つてゐるが「手洗ふ水に」への働きかしつくりしないため、稍尻切蜻蛉の感がある。

春の日や〜注ぐ松林　余死野
忠實な感か味のある作。座れが說明となつたゝめ力拔けのしてゐるのが惜しい。

春の日線うつ飛　夕美
無難な句。そして作者の個性のひらめきがある。然し惜むらくは新味に乏しい。

飛行機地れ風光る　巽水
燈籠きて廣き思ひや春燈　東雲
よく纏まつてはゐるが、かうした內容は既に古くはなからうか。

岩陰曙燈はくらき山下　臥月
摑んだものは佳い。作の持つ感じも或る程度迄は受け入れられるが何だかピッタり來ないものゝある事を否み得ない。それは『暗闇はくらき』の表現があるからであらう。即ちこの『くらき』は暗闇に掛つてゐるのであらうが『くらき山下る』とも讀まれる。そして『暗闇は』の『は』が強く響いて理智のひらめきをすら思はしめる。例へばこれを『暗闇暗しも』とすればその點は救はれるがそれでは作者は滿足出來まい。何言ふまでもないことではあるが、暗闇の暗さを表はせば同時に山の暗さをも含められることになるので、殊更山の暗いことは表はす必要はない。

提燈燭の匂子を聞き鬼　青蛙
一寸氣の利いた句である。

溜水ほ芹の伸び飛　加津女
夕霞雀川をへだてし煙哉　政文
青々と藁屑流るる春の水　露竹
かうした句は外にも澤山ある。忠實な寫生句として或る程度迄成功してゐる。それでよいのである。然しそれだけのことに過ぎない。だからいつまでもこの境地に安住してゐては進展は期し得ない。作者の今一步內省されんことを希望する。

病室花瓶暗闘見飽き　蒙直
說明に墮した憾みはあるが、思つたまゝに表現した態度が佳い。今少し印象的にその退屈さわびしさが表現出來たらもつといいものになるであらう。

だけに如何にも俳句らしい臭ひが目立つ。所謂常套手段である。さうした意圖の句はこれに限らない。

春日浴み鶏の飛　翔美
平凡な言葉の中に女性らしいデリケートな所もあつて佳い。唯「飼ひにけり」といふ表はし方はどうかと思ふ。かう言ひきつて了はないで、現在春日に浸つてゐるその感じを出すべきではないだらうか。

日除事務室暗日　金曹房
折角生活の句として佳い所を掴んで困りながら「暗き日もありぬ」などと抽象的な表現をしなければならないのか。日除をしたため、事務室が暗くなつた、從つて事務を執りながら或る暗い感じに襲はれたのならば、感じた通り具體的に表現して欲しい。それ故に『暗き日も』の『も』は厭味だ。もとより日除をしても明るい日もあるだらうが、其處まで穿鑿しては理窟になる。

春雨宿故煙草吸殻　翁麟子
或る寂しさを持つた面白い句。唯「煙草の吸殻」は何とか外に表現がありさうなもの。

春月よぶな聲が　知田
佳作。よく感じが出てゐる。上五が動くといふ人もあるかも知れない、然し『春の月』はこの場合よく働いてゐる。類句があるといふ非難があるかも知れない。がその類句も形式だけの類似で、內容は決して類似してゐまい。同じ作者の

水音聞く墓闘　誠
は之に較べると、可なり見劣りしてゐる。

志らが 赤毛染 君が代

思わず見惚るゝ
黒髪の色艶
全く染めたとは、思われない
黒髮は女の生命です君が代は如何なる白毛赤毛でも、短時間にスグ染り手質を傷めず自然の黑髮となります。どんなくせ毛チヂレ毛も見事に直り思ひのまゝのお髮上げが出來ます。
髮洗ひせずすぐ染る
使用至極輕便で
永くはげず
襟や枕に汚れつかず
染毛劑の最高權威です
定價 粉狀 小四十錢 大七十五錢 液狀 小五十錢 大七十五錢
全國藥店に有り
東京淺草區 君が代本舖 山吉商店
大5―3

猫より傷く 猫イラズ

効力絶大なる殺鼠劑
僅か三十錢の猫イラズは優に鼠二百五十匹を斃すことがありますから猫の働きより百倍以上の偉力を備へて居ります 猫イラズに斃れた鼠はミイラになり升から衛生上極めて安全です 近來猫イラズの僞物が有ますから御注意願ひます
定價 廿錢、卅錢、五拾錢、壹圓
◎賣捌店は全國到る處の藥店にあり
猫イラズ本舖 東京・日本橋區本石町三ノ九 成毛英之助商店 電話日本橋(24)三七六四番 振替口座東京一九三二七番

わかもと

脚氣治療に及一般營養障碍
ヴィタミンB強力濃厚 アベリー
專賣特許第七八五九三號
本品は酸性白土吸着法を以て米胚芽中より抽出精製したるものにして同種製劑中の最高標準品なり。
包裝 粉末 液劑 錠劑 注射
藥學博士 衣笠豐氏創製
第一製藥株式會社 東京市日本橋區本町三丁目 大阪市東區平野町二丁目
A―58

小兒科 一色病院
入院普通及傳染病室
京城本町二丁目 電本一八四番

新發賣 金鶴ラブリー香水
新發賣 金鶴ビアレス香水
金鶴香水

本店 京城府南大門通一丁目十四番地 電話光化門局長七六〇番 振替口座京城二〇〇番
株式會社 漢城銀行
取締役會長 白完爀
專務取締役 堤永市
支店 南大門、東大門、西大門、本町、水原、大田、大邱、釜山、開城、平壤、平壤大和町

●ノーシンのむので仕事がズンく●

高級滋養強壯料 日・英・佛・專賣特許
用ひ易き濃厚肝油（ヴィタミンAのみならず）膠囊入 七十五粒入 一瓶 二圓
河合龜太郎創製 醫學諸大家實驗推獎 帝國發明協會優等賞受領
◎ミツワ ヴィタミン肝油球
ヴィタミンAに就ては今日最早知らぬ人は無い程ですが、肝油には尚現にDの存在が認められ、他にも滋養料としての使命が大いに存します。が天然の肝油には又種々の缺點も有り、之を總て除去し得たのが本品で、實に左記の優特色を有して居ります。
◎ヴィタミン肝油球の特色
一、本邦に於ける最良最強の肝油を原料とす。
二、最近本邦及び英佛兩國政府の特許を得たる特殊の科學的操作に依り、右の原料肝油を精製濃縮し、ヴィタミンA、D等不鹸化性主要成分の含有量を數倍に增大せしめたり。
三、其用量普通品に比し遙に少量にて十分の滋養力を現はす。
四、用ふるに際し肝油の臭味を感せず、胃腸障碍を起さず。
五、新式の溶解且消化し易き小球形の柔軟カプセルに容れたるを以て、其嚥下し易く、服後、曖氣、胃重等無き便利なり。
六、之等の理由に依り、普通肝油製品と異り秋冬の候のみか夏暑の節も何等の障碍無く連續して用ひらる。
七、要するに一般大人に理想的なる滋養強壯料にして、特に神經質にて他の肝油製品に耐へられぬ人々は之に限る。
一般大人に理想的なる滋養料にして、榮養不良、虛弱、貧血、產前產後、精力消耗、老衰、神經衰弱、其他特に榮養不良に基く夜盲等の眼病、及び佝僂病の如き骨病、糖尿病、腺病質、殊に肋膜炎、肺尖加答兒、其他肺結核性疾患を有する病弱者にして、種々なる療法の傍ら、慢性疾患の病療者に於ける補給を目的とする者も最適なる滋養料なり。
特別に、菓子同樣に咀嚼して甘味芳香、小兒にも飛も食し易き本品を原料とせる◎肝油ドロップスあるは周知で更にカプセルを用ひざる本品、即ち液狀の◎濃厚肝油がございます。
文獻・說明書・見本品進呈
賣捌 各藥店・百貨店・食料品店・雜貨店 品切の場合は本舖より直送す
◎ミツワ石鹸本舖 丸見屋商店

3.27

汗疱水むし治療劑
ポンホリン
頑固な水むしでも一日一回の塗布で充分。
本劑は病皮に對し滲透性に富み殺菌力强大なれば一日一回又は二日に一回の塗布により（一日數回使用するは却つて病狀を增惡す）確實に奏效す。即ち本劑を患部に塗布する時は次第に乾燥し始め、搔痒感を消失し、塗布後二三日頃より病菌に侵されし皮膚が自然に落屑し漸次治癒に向はしむ。
男子の靴履き女子の水仕事、その他始終水浸りになつてゐる職業の人等が侵され易い水むしは、毎年初夏から秋へかけて最も酷く、從來若干の治療方法が試みられしも未だ適確に奏効するもののあるを聞かず、現代治療界の一暗礁と考へられゐたり然るに今回此治療劑ポンホリンが發賣せられて暗礁も取り除かれし形で水虫治療界に一つの光明を點じたり年來の水虫に苦惱する人へ是非本劑の使用をすゝむ。
本劑の適應症 汗疱（水むし）、頑癬（たむし）、白癬（しらくも）、疥風（なます）
文獻說明書無代進呈
包裝定價 10cc ·30 25cc ·75 100cc 1·80 250cc 3·50
發賣元 大阪市東區道修町 塩野義商店 東京市日本橋區伊勢町

PN.102

新設の奬忠壇公園グラウンド

土に勤勞せよ……と 女學生の田植ゑ

◇…けふ清凉里の種苗場で

第一高女生三百餘名か

『農事國本』の思想を實際に植つけるために毎年農民デー當日は全鮮各地で **知名** の士をはじめ多數が盛大な田植を行つて大地のあたゝかみを知らしてゐるが、第一高等女學校では、同校生徒全部に、『農事思想』をうゑつけるため、全校生徒に田植をさせる事になり十七日目を選いてゐる、それは、十七日午前九時から九時半まで清凉里の京畿道種苗場で三百余名の女生徒が、京畿道八尾農務課長を先生として正條植の **田植** を實際に行ふ事となつた、女生徒の田植だけに、この催しは頗る注目されてゐるが、女學校教育に『農事』を加へた事も注目され、女學生が改良種の多收穫良都などの苗を實際に知り又自ら勞働し、『勤勞報德』を體驗する譯で頗る効果的の實料教育となるであらう

安東縣の火事

安東縣市番通り九丁目木工張某方から十三日午後四時半ごろ發火し全燒二戶半燒七戶を出し六時頃鎭火したが原因は漏電では無いかとも言はれてゐるがその樣子もないらしく目下取調中である損害約五千圓(安東縣)

オチラ奇談

飲んだら大變

醫者の手落から 藥の代りに毒藥

婦人命を拾ふ

【ロンドン發電】英國サウス・ケンシングトンに起つた最近の出來事。一婦人患者を診察して散藥を與へたお醫者さん。婦人の名はレヘーン孃とばかり住所を聞漏らしたのが椿事の原因。患者に手渡した散藥が毒藥だと氣がついたのは婦人が去つた後のこと、慌てまいことか愕くまいことか息せき切つて警察へ飛込み事の次第を陳情におよんだのである。警察では取敢へずラヂオで放送して見たらよからうといふことに評議一決。早速放送局からアナウンサーの口を通じヴイクトリア附近に居住するといふ以外ハッキリ住所は判らぬがレヘーン孃といふ人が持つて歸つた散藥は間違へて毒藥を調合したもので嚥下すれば死んで了ふからお心當りの人は早速その婦人に傳へて欲しいと放送した。お醫者さんは勿論全市の人々が戰々兢々としてその結果を心配してゐるとその晩放送局からレヘーン孃の傳言が放送された。曰く『お醫者で毒藥を頂かず生命を取止めましたから御安心下さい』

高松宮殿下 クライネ・シーデツクへ

【ベルン(スイス)十五日發電】當地御滯在中の高松宮殿下は本日汽車でベルンアルプス中ユングフラウに近き海拔三千七十メートルの高山クライネ・シーデツクに向はせられた、夕刻同地御着の御豫定である

子供を背負つて 投身自殺を圖り

殺人罪で懲役二年

姑に叱られ幼兒を背負つて身投げして自分は人に助けられたが幼兒は溺死して殺人罪として公判に附せられた事件。楊平郡葛山面道谷里六三一李季順(二)は去月二十六日姑性女に些細なことより痛く叱責され悄然として自殺を企て本年五月生れの幼兒を殘しては家族の迷惑と幼兒を背負つて同里の貯水池に身投げしたが自分だけは通行人に救助され幼兒のみ溺死し殺人罪として立會檢事から懲役二年を求刑された

十六娘の嬰兒殺し 懲役二年を求刑さる

當年十六歲の少女が恐ろしい嬰兒殺し事件で十六日京城地方法院の公判廷で泣き崩れてゐた內容はかうだ 金化郡近北面[illegible]村李職金致三の長女金順全(一六)は昨年五月頃から許子(劉某子ではない)に來てゐる金順云(二一)より三回に亘り無理矢理に姦淫せられ遂に姙娠して本年五月十四日男子を分娩したが發見との不義の子とて世間體を耻ぢ母と共謀の上殺害せんと嬰兒を俯伏せとなし鼻口を壓迫して遂に死に至らしめ秘かに山に埋めてゐたが事の發覺を恐れて一家揃つて同里を夜逃げしたことから却つて事件の端緒を得られ悉く發覺して殺人罪として公判に附せられたものである

各重臣等に 上半期賜金

長き遊りより それ〴〵御沙汰

【東京電報】長き遊りでは東郷、西園寺、奥、山本各大勲位、倉富、平沼樞府正副議長以下各國務大臣、上原元帥、高橋、清浦、若槻以下各前首相、閑院宮[illegible]大將等の重臣に對し十六日午後御慰勞の思召を以て上半期賜金の御沙汰あらせられ在京中の濱口首相以下各大臣、その他顯官は午後一時參內、侍從職を經てこれを拜受退出した

鐵道省の ボーナス 九百萬圓

【東京電報】お役人のボーナスの走り鐵道省の賞與が十六日に渡つた、失業者の世間を他所に此の度は總額も大きく金額も從つて大きい、現業の高等官から傭人まで十八萬人へ約九百萬圓で高等官は月俸の十二割、判任官十割、雇員八割、傭人六割である

羅府の在住邦人 母國訪問飛行

シベリア經由で 八月廿五日東京着

【東京電報】石川縣出身ロスアンゼルス在住飛行家東善作(三八)氏は母國訪問飛行のため十七日ロスアンゼルス發ニウヨークまで飛行、大西洋は汽船で越えて英、佛、白耳義、ドイツ、波蘭、ロシアを經て西比利亞から滿鮮經由八月二十五日東京着の豫定で飛來することゝなり十六日航空局は航空許可の指令を發した

顏の形で 血清型が判る

九大法醫學教室で發見 輸血法上の新機軸

人間の血清にはO、A、B、ABの四型がある事は學界の定說であるが、此の血清の型は人間の顏の輪廓によつて略四分されてゐるといふ新事實が、最近九大法醫學教室で發見された。

これは 輸血する場合、從來は手當り次第に血液を調べ同型の者からとつて輸血してゐたのがそれが顏の形で大凡判るとすればよく似た人の血液は殆んど同型であらうから從來のやうに手當り次第に血液檢査をする手間も省けるわけで、臨床輸血法の上に一新機軸を出したわけである。同敎室の實驗的研究の結果では **丸顏の** 人は大部分A型で面長の人は多くO型である事が判明したが、B型、AB型等に就ては今後研究を繼續する筈である、なほ長崎醫大の淺田一敎授の如きは多年の實驗的研究の結果血清によつて人間の性格も判別するといつてゐるが、型が遺傳するものであり、親子の顏がよく似るは勿論その **性格も** またよく似る事などから考へても、人間の顏と血清との關係は興味ある問題である

楊州の牛疫

系統判明せず

本府名[illegible]衞生技師は楊州地方の牛疫撲滅指導のため出張中の處十五日夜歸任したが氏の談によると病源系統依然判明せずなほ探査中にあるも初發の罹病牛が崇仁面で購買されたことから今明中に同地へ調査に赴くことになつた、尙京城府內の乳牛二百頭に對して十五日中全部に豫防注射を施して萬一を警戒したので牛乳に支障を感ずるやうな事になるまいと、なほ今回の牛疫はいはゆる牛のペストとして恐れられた猛惡のもので斃死率は百パーセントで、罹病したが最後悉く斃死するものであるが今の狀況よりすればこの上の增發はあるまいと見られてゐる

傳書鳩の 新記錄

六百餘キロを飛ぶ

【東京電報】東京鳩の會で此の秋の競翔會の練習中、日本橋山友商兵衞方傳書鳩は十四日青森縣野邊地から日本橋迄六百余キロを十四時間卅九分(新記錄)で翔破した

畜犬鑑札 引換開始

六月一日から犬の鑑札が改正せられたので京城府では十五日から二十日まで六日間府廳衞生課窓口四番にて新舊鑑札の引換をなす旨、それ〴〵府內畜犬飼養者へ十三日通知狀を發送した

蔬菜品評會

高陽郡農會では府內に日々使用される蔬菜の品質向上を圖るため來る廿一日より同廿三日まで三日間南大門通商工獎勵館で郡部蔬菜供給者から蔬菜類の出陳を求め、又一方府內の植木、草花類の參考出品をも蒐め蔬菜品評會を開催する

腐爛死體

十五日午前九時頃府外[illegible]島面[illegible]里の漢江沿岸に四十歲位朝鮮人男の腐爛死體が漂着し居るを通行人が發見、東大門署に屆出でたので係員出張檢屍を遂げたが身元不明で面長に引渡した

馬賊五名を 捕る

太孤山駐在所よりの報告によれば十二日太孤山の北方面五十支里の[illegible]第[illegible]區管內大刀[illegible]村に頭目不詳の馬賊五名各自拳銃を所持出沒民家を訪問し金錢を强要中を附近に出動中の[illegible]公安隊第一中隊長王玉書の率ゐる討伐隊三十余名が發見交戰三十分の後馬賊五名共逮捕所持の長銃三挺拳銃二挺彈丸一千三百發と共に[illegible]政府に身柄を押送した(安東縣)

尾關と荻野 判決言渡し

太田道路移轉問題に絡まる恐喝未遂事件の元湖南日報京城支局長尾關[illegible](四二)荻野勝重(四九)兩氏の控訴公判は先に柳原檢事から原審の執行猶豫を取消し各懲役十月の求刑があつて十六日午前十一時末廣裁判長から檢事控訴理由ありとして次の通り判決言渡しがあつた

懲役 十月 尾關 [illegible]

懲役 八月 荻野 勝重

人騷がせの 晝火事

十六日午後二時三十分頃府內[illegible]洞百七十六番地飲食店月松樹から火事が出たといふので急報に接した消防署がすはやとばかり勢ひ込んで驅けつけて見ると火事どころか短い煙突から景氣のいゝ黑煙が溢いて夏の風に渦巻くふきさらされてゐるだけ。取調べて見ると通行人の一人が屋根傳ひにはひのぼる黑煙を火事と誤認し機轉をきかして消防本署に急報したものと判つた

庭球爭霸の 前哨戰迫る

第七回全鮮庭球選手權大會 中央豫選大會

△期日 六月二十九日(午前九時より)　△參加料 一組につき一圓

△場所 京城運動場　△申込締切 六月二十二日まで

△資格 京畿道在住の男子　△申込所 本社事業部

主催 京城日報社 每日申報社

家庭副業の一策に 簡易授産場を新設

豫算を計上近く事業開始

京城府の新計畫

深刻な不景氣風が吹きすさんでゐるので京城府では貧乏追つ拂ひの計畫をすすめ、先には家庭に副業を授けるため布帛加工の講習會を二回にわたつて開催し、賣れ行きのよい布帛加工品を京城で澤山つくりだし、各家庭を潤ほす事にしたが、今度はもつと大掛りの貧乏緩和の策を執る事となり、簡易授産場を新設し、授産して各家庭から貧乏風を一掃する事に計畫を進めてゐる。授産場のためには經費一萬余圓を計上し木造平家建六十二坪の建築をなしはじめの事業としては製繩機五十臺、製打機四臺を揃へて授産を開始する事となつてをり、京畿道授産場その他を近く府協議員、府職員打ち揃つて視察し、之等を參考して授産場をつくり事業を開始して貧乏追つ拂ひをはじめる譯である

一萬噸巡洋艦 愛宕の進水式

伏見大將宮殿下台臨

きのふ吳軍港で

【吳電報】一萬噸巡洋艦愛宕の進水式は十六日午前十一時伏見大將宮殿下台臨の下に吳工廠船臺にて擧行された、殿下には十時卅分御旅館御出門、工廠にて式場著御、兵學校御在學中の博英王殿下を初め奉り財部海相、野村鎭守府長官等の奉迎裡に御座につかせられ、殿下には命名書を海相に御下賜あり、海相これを朗讀し、杉工廠長銀の斧をふるひ綱を切斷、奏樂裡に十一時十分港內に浮かび目出たく進水式を終つた

逃げ出す者續出

織工の賃銀が拂へず 疲れ切つた小工場主

不況に依る賃銀不拂ひ、解雇等から續發する中小爭議は惡戰變を初め東京市內外で現に二十餘件におよんでゐるが爭議に入る力もなく **新設** の仲裁勞工調停所に持込んでくる職工の賃銀請求の相談は一日平均三、四件に上つてをり、いづれも工場閉鎖の際に依り一人當り五圓乃至十圓の月賦支拂を工場主に命じてゐるが、賃銀の月賦支拂の激增と爭議を起す力すらない勞資雙方のあへぎぶりは不況のどん底を物語つて余りある賃銀不拂は特に工場法非適用のガラス、人形製造、製袋、自轉車部分品拔ひ等の家內小工業方面に多く之等の小工場主中には解して逃亡する者增加し市外高田町七二八自轉車修繕業荒取高次郎が職工松井清次郎他二名の賃銀六十二圓を支拂はず、先月末夜逃げして臨ちぬのを始め、工場相談所持込みの工場主夜逃げ件數すでに **六件** におよび時節柄は抵の零細な職工のため無責任な小工場主に對し嚴重な戒告を行つてゐる(東京)

社民黨が劇壇を組織

左翼劇團が素晴らしい勢ひでマルクス主義的劇を謳歌しモダーンたることは左翼の異名の如く華々しく街頭に進出し、政治的にも娛樂的にも百パーセントの人氣を博しはじめたが、社會民主主義者も默つてはゐず社民黨本部では苛々宣傳としてより良き主義の擴大化として早くよりこゝに着眼してゐたので近くこれを具體化することゝなつた。同黨中央執行委員由田部長小池四郎、同部井貫一郎氏等の新人が先づ第一線に立ち劇に理解ある青年を集めアプトン・シンクレア、ユージン・オニールなどの作をはじめ日本の同然を支持する作家のものを上演し又各支部でもそれ〴〵劇團を組織して宣傳に努むる意向であり門司支部においても晴々裡に計畫を立てゝをるが之が實現の曉はとかく娛樂機關の缺乏に惱んでゐる農民に、都會病に惱まされがちな農村青年に莫大な人氣を博するものと見込んでゐる

キリストと 獨逸の軍人

前獨帝カイゼルが 聖書の新研究

【ドールン(和蘭)發】ドールンの配所に今尙侘住居を續けてゐる前獨帝カイゼルの十八番の得意は聖典の研究家であるが以前ドイツ皇帝たりし時一國新敎徒の首長として屢々敎壇から說敎を試みた夢が忘れられず今度もドールンにおけるドイツ大戰役者記念會に臨み『カペナムンの百人の長』と題する大講演をなしカイゼル一流の研究を發表してルーテルそこ退けの大見得を切つた。で

×

前カイゼルの說によればカペナウンでキリストに恭俱の敎ひを懇願した羅馬兵百人の長はドイツ人であつたに相違なく同時にピラトに命ぜられてキリストを十字架上に磔殺を督勵した隊長もドイツ人たりし事の新發見をなしたといふのである。

×

宗教改革の祖ルーテルでさへもカペナウンの市場でキリストに話かけた長身の人を單に大尉と呼んで居るが前カイゼルの調べによればルーテルがこんな語を用ひたのは聖地における地方的歴史的事情を知らないからドイツで使はれる軍隊語を使つた迄である。然るに研究の行届いた今日においては當時ドイツ軍隊の職制とした所は實はパレスチンであつた。

×

故にルーテルのいはゆる大尉は實は羅馬兵の百人の長であり今日の語で云ひ表はせば警部將校にあつたのだ。百人の長の職は重大な意義を持ち且印度深いものであるから第一流の獨家に屬かしむべきである。キリストの前に立つた百人の長は武裝嚴めしいものであるが恐らくはその胸間には累る武功を示す勳章が燦爛と輝いて居たとであらうとカイゼル流の想像を逞ふして居るのも面白い。

×

カイゼルはこのドイツ出身隊長信仰の大とそれに關いてキリストがその僕を救治した事を述べへた如き特別の關係にあつた事は吾々老軍人にとり歡喜と誇りの感に堪へない處である。否、吾々とのみ云はず我軍人が羅馬の教皇近衞隊も然りであるとカイゼル時代の如き昂然たる氣焰を示した。

×

なほカイゼルはキリストの最後十字架上に際死する際にもドイツ軍人が主なる役目を演じて居る事を說き當時羅馬兵の長たるドイツ軍人は非常に同情の念を起し十字架の下に馬を駐め受難の救世主の偉大さに氣押されて『あゝ彼こそは神の子正義の人である』と自白を漏らした人も我がドイツ軍人であつたと主張した。(寫眞はカイゼル)

若槻全權一行 着京の當日

東京驛頭の嚴戒

【東京電報】若槻全權一行は十八日午前九時、京都着入京するが東京驛は過般の財部全權歸京當日よりも一層混雜する見込みで鐵道省東鐵では昨晩新設驛と打合せ中であるが當日全權一行は十六列車後部より四輛目に連結した一等車に乘込み停車位置はこの一等車が皇族乘降口前にすることになつてゐる當日の驛內警戒も嚴重を極め午前八時より九時迄は一般入場券の發賣を中止し皇族口を中心に繩を張つて全權一行の家族、閣僚、新聞通信記者、寫眞班の外は出入を斷り一行は皇族口から中央出入口に導かれることゝなつてゐる

樺太飛行一頓挫

オ號の不時着陸の爲

【東京電報】十四日樺太より歸還の途青森縣下北郡東通林の沙地に着陸したオイローパ號指揮官安達中佐から飛行協會に達した電報によれば、同機は着陸の際左車輪と翼を小破したが搭乘者は無事、なほ同地は人煙遠き僻地なので安達指揮官のみ十六日上京して善後措置を執る筈だがこれによつて樺太飛行も一頓挫を來したものと見られる

奬忠壇公園に 大グラウンド

新らしく出來上つて きのふから開放

奬忠壇公園の大グラウンドは例の土地問題で紛糾した鳥居鐵氏所有地に通ずる一間路線(奬忠壇新宮里間)の路線新設の爲まん中から斷ち切られ、グラウンドの形を失つてゐたが京城府では本年度事業として改修に着工し、新道路に沿ふ三千余坪の堂々たるグラウンドが誕生し、竣工檢査もすんで、十六日から一般に開放した、これが出來たので奬忠壇名物自轉車競走[illegible]その他も出來、松林にかこまれた丘陵に美しい大グラウンドが出來上つたわけである

布哇の豫選で 日本少年優勝

少年オリムピックに出場

【ホノルル十四日發電】來る七月アメリカアトランチック・シチーにて開かれる全米少年オリムピック大會のハワイ豫選大會にて日本人少年山本尉、大內菲機兩君優勝十四日渡米した

イタリーまづ二勝

【ミラン十四日發電】デ杯歐洲ゾーン準決勝にイタリーは最初のシングルスにおいてオーストリアを破つて先づ二勝した

急告

一作毎に天下の人氣を湧かす加藤武雄氏が、又々長篇傑作小說『[illegible]』を富士七月號へ發表、大評判!

筆生募集　男　女　三友社書房　●つつうら!　ノーシン●

きれいる　グリグリ　服用して　療瘡藥院

耳鼻咽喉科診察　京城府黃金町　醫學博士　阪井清

かや　蚊帳　布團綿　中入綿　蒲團　岩見乙松商店　京城本町四丁目　電話本局一六〇一番　岩見商店支店　京城本町二丁目

專門製作　メダル　徽章　賞牌　各種旗　カタログ進呈　電話本局2214番　京城府黃金町三丁目　大久保眞敏商店

だから こゑて ふとる藥　小川藥院

東京蒲田　日本自動車學校　東洋唯一の理想的教授

巡査　日本警務學會

新古綿打機械　專賣特許　動力用　高級兩面附製綿機　最新式廻切製綿機　京城府本町三ノ五一　吉岡人蔘店內　東京綿機出張所　電話本局三二〇七番　東京市芝區三田四國町二ノ二　合名會社　東京綿機商會　動力使用者に最適の好副業

清々しい夏の帽子!　時代の節約は國産品の愛用から……　上品……清楚……　舶來品に優る國産品　日ノ出向鳥印帽子　御愛冠を……

登錄商標　タスカン粗帽子　麥稈編帽子　麥稈帽子　婦人子供帽子　淡色フエルト中折　ローヤルパームパナマ　ホワイトパームパナマ　阿旦葉パナマ　東洋パナマ　ローヤルパナマ　全國著名帽子洋品店に取扱あり

東京・大阪　吉安商店

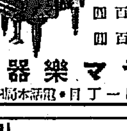

山葉ピアノ　一階 ピアノ　二階 レコード　三階 オルガン・御琴類　セヤマ樂器店　京城本町一丁目

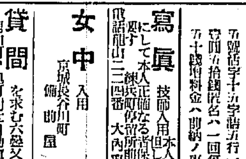

淋疾黴毒 ぢ 痔　塩井醫院

渡邊榮齒科醫院　京城本町入口

經濟と滋養に富み もろこし茶　朝鮮食糧研究所

特別案內　貸家　恩給　貸倒　外務　貸家　恩給　貸店　助手　婦人　貸間　女中　寫眞

京日案內　雷丸號六神丸

戀愛黑點 （98）

山本不如丘

挿畫　嶺田弘

親子姉妹（七）

千代子は幸子とつれ立つて、銀座で牧師鋼子と瀬子に別れてから代々木の家へ歸つて來た。幸子は牧師の娘の事よりも姉の瀬子の心の方を知りたかつた。

『姉はいまどんな心で居るんでせう』

二階でばアやの持つて來たお茶をのみながら幸子がきいた。千代子は瀬子が山路を眞剣に戀し出したのをよく知つて居た。此瀬子の近來の心の動きは、幸子にとつては都合のいゝ事の樣に千代子には思はれた。

『瀬子さんも此一月以來すつかりお變りになりましたよ。』

千代子はいはゞ浮氣つぽい瀬子が山路を本氣で思ひ出したのをうれしく思ひながらいつた。幸子は今日三越で小野と姉との話で、姉がたしかに高山と同棲して居た事のある證據をにぎつたので、その點では姉に對してぬぐひ難きうらみといきどほりとを感じて居たが、姉が山路といふ人と事を起して居る事を知つて、幾分の心安さはあつた。

『姉はその山路さんとどの程度の仲になつてるのでせう』

『はつきりした事は分りませんが瀬子さんは今度は本氣らしいのです』

『本氣つて結婚する程なんでせうか』

『ねえ、女らしい心におなりになつて……』

幸子にとつては姉が高山以外の男に心を傾けて居る事は、今迄持ち續けて居た不安が消ける譯ではうれしいに相違なかつたが、高山が外國へ行つてしまつた今日は、姉が女心に立ち歸つて山路を思つて居るのは腹立たしくないでもなかつた。

『でもあの姉の事ですから、やつぱり浮氣なんでせう』

幸子はさう考へたかつたのだ。

千代子は幸子がから云ふのは、高山に對する瀬子の傍に就いての不安があるからだと思はれた。

『いゝえ、今度は眞剣に身をなげ出しておいでになるんですよ。結婚をすつかりやめておしまひになつたのですから』

『結婚を？』

幸子は信じられなかつた。

『一時の酩酊でせう。姉はよくそんな策をとる人ですから。私を高山へ世話するときなども式を擧げるまでは高山のいゝ所ばかり交や私に話したのですよ。そして式をあげると程なく高山と喧嘩をしたのですよ。あれなんかも今から考へると姉の策なんです』

幸子がさういへば猶更千代子は幸子を安心させなくてはならなかつた。

『山路さんと三月遊び續けて歸つていらした時には、ガラッと變つておしまひになつて、すぐに巴里の高山さんに手紙をおかきになりました。あなたが今も高山さんを思つていらつしやるから、早く日本へ歸る樣につて……』

幸子はこの手紙のことが事實とすれば、うれしいとではあつたが、姉は山路へ高山から移つたに過ぎないとも思つた。

『あてになりませんよ。又高山が歸つて來れば何を初めるか分りません』

『いゝえ、瀬子さんは自分でいつておいでになりました。今までは女といふものが分らなかつた、やつと分つたつて』

『さうでせうか』

『たしかに山路さんには眞劍の御樣子ですよ』

幸子はなかなか信じられなかつた。

『そして山路さんつていふ方は？』

『それを瀬子さんは苦しんでおいでになる樣です。山路さんは何處までも遊びのつもりでおいでになるのです』

幸子は我とも知らず笑が頰に出るのをとめる事が出來なかつた。

圍碁新局（十一）

先番　相先　（二段）（三段）

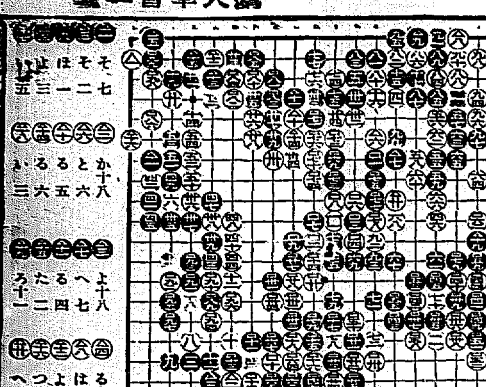

寸字街

◇昌慶苑の花菖蒲は今が盛り

◇高野山別院横に水泳のプールが出來た

◇太平通りで電車てん覆した所にポイントがあつた、この頃ずつかり取除る

◇十七日から十九日まで三越の三階で京都山中方谷蔵田の新作品展賣會がある

讀者らん

▲十五日午後一時頃大和町二丁目の或留守宅へ合鍵をして賊忍び入りたるを隣家の奥さんが發見『泥棒々々』と呼ばはり後から走り行きその賊は丁度大和二丁目の交番所の前を通り抜けたその時同所に立番をして居た巡査（朝鮮人）は何にも手を下さず賊の逃ぐるにまかした、こんなことで市民の安全がどうして期せらるゝか、警務當局御一考を乞ふ（大和町二丁目有志）

▲普通文官試驗發表の官報およびを御送付下さいましたお方御厚く御禮申し上ぐるはずですが御住所無きため本欄にて御禮申上げます。い嫌い頭腦に死別して以來世の中の愛や親切を呪ひ通して來た私が今度ばかりは有難いやら嬉しいやら御手紙を取り出しては有難い有難いをくりかへしてをります（總督府官舍上内方原醇）

▲撒水車の能率不足の爲め居住民は戸毎に下水の溜り水を街路に撒くこれが然え渡せる塵埃を常に呼吸する怪獸以て僞政者の猛省を促す（漢江通一民）▲食事時又は日中に狭い路の野菜に大便を撒くやうな非常識なことは止めて欲しい撒くなら夜中近所のものが寢てからにやつてくれ衛生係では少し氣をつけて取締られたし（鐵道官舍龍山住人）

今日の新刊

和文部　近代日支鮮關係の研究　京城帝大▲所屬金融組合關係例規　山根謙▲朝鮮山林會報（六月號）石田常英▲朝鮮農民金融（二八號）尾崎關太郎▲成功指導外務員の爲めに　馬場新▲黃海道金融組合聯合會月報（六月號）初谷勇雄▲同民（第六九號）植松通太郎▲世の中（第二號）鶴道治▲忠北林友（第二八號）竹島義家▲衛生有報（第一號）和田潤英▲朝鮮を語る　三城景明▲湖南ポスト往來（二號）桐谷榮三▲公立初等學校農業實習指導狀況　瀬戸道一▲立學生（第一二九號）ウイリヤーム▲朝鮮新（愛兒記念號）宮内修次▲其の他雜四部

鮮文部　咸鏡南道及黄海道方言

出版界

▲キング（七月）常に微笑せよ（浮田和民）誰でも偉くなれる（三宅雪嶺）身體金體を打込め（野間社長）川上操六將軍（安藤三郎）賀來家感激闘爭談（六篇）彼が一旗を擧げるまで（三篇）人をほめる座談會（中野正剛、小野賢一郎ほか十一名）などをはじめ菊池寛、前田曙山、佐々木味津三、佐々木邦、小島政二郎、木田栄禪、土師清二、菊池幽芳の小説數篇五篇その他の讀物をさめ講談には『新作名講談集』として嗤無情（天狗太郎）淑面の騎士（拔川若潮）何處へ行く（一龍齋貞山）少年強手（大島伯鶴）嚴窟王（松林伯知）を特輯（東京市本郷區駒込坂下町大日本雄辯會講談社五十錢）▼蝶湖之澤道（六〇號）京城大和町一の三五蝶湖之澤道新報社廿五錢▼最新（六月）京城南山町三の三三本願寺別院十錢▼朝鮮農會報（六月）朝鮮の麻と麻布（宮田武雄）その他（京城黄金町二の一九五朝鮮農會三十五錢）▼朝鮮（六月）朝鮮商工會議所令發布に就て（松村松盛）高麗朝歌文學史（多田正知）その他（朝鮮總督府三十錢）▼漢詩講座（一號）田邊松坡、上村賣劍監修（神奈川縣逗子池田四一九漢詩社五十錢）▼廢產生活（自然療法宣傳號）神奈川縣小田原町十字町四の七九五自然療法社三十五錢）▼朝日（七月）何うして私はその危機を脱したか（五篇）お寢室いでも困つた話（七篇）未亡人物語（

映畫

中央館　マキノ帝キネ　十五日より猛烈新加特別大放映均一デー　特に夏季前兩料金の大割引金十錢　東西三大映畫特別提供　帝國キネマ本年度超特作　小野すみ子　深川ひさし　野口雨情作詞　中山晋平作曲　現代劇　**紅屋の娘**　全十卷　松本泰輔　藤間林太郎　鈴木信子　久野あかね　外帝キネ現代劇部オールスター　クレセント・ピクチュアース社超特作　ジェームス・ビー・ホーガン氏監督　戰爭大活劇　**鋼鐵軍**　全七卷　帝國キネマ春季超特作　長尾史錄監督　谷口貢脚色　小唄時代劇　**出船の港**　全七卷　松本田三郎　片岡明男　鈴木勝彦　松枝鶴子　吉野花子　藤井貢　外帝キネオールスターキャスト

東亞俱樂部　十七日より三日間限　『良く安く』の東亞の大衆料金　均一十錢　歡迎上映　『女來也』後編　完結篇　時代劇　**女來也**　後編　主演　原駒子　坂東國太郎　片岡左衛門　木下雙葉　高村榮一　小坂照子　市川花紅　助演

大正館　十二日より特別大興行　新興キネマ特作作品　紅屋の娘　大衆時代映畫　聖上御巡幸　**紅屋の娘**　根津新　監督　小唄映畫　小川國松　東千代子　川島榮子

涙花館　**雜行苦行**　九卷　**聖上御巡幸**　第一報

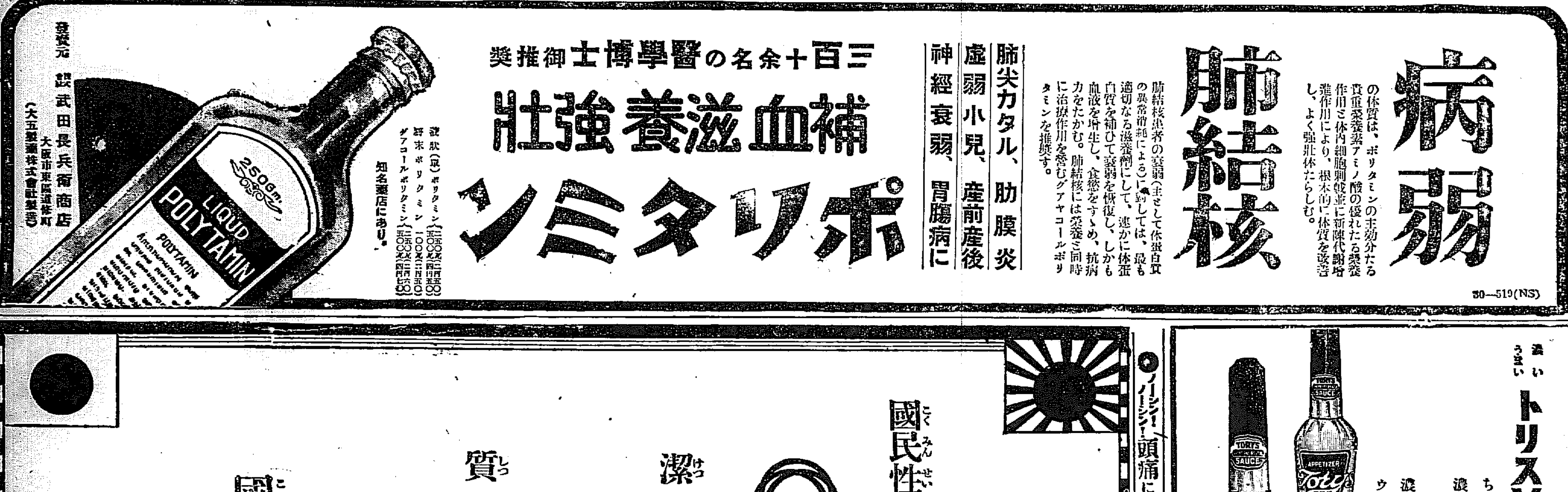

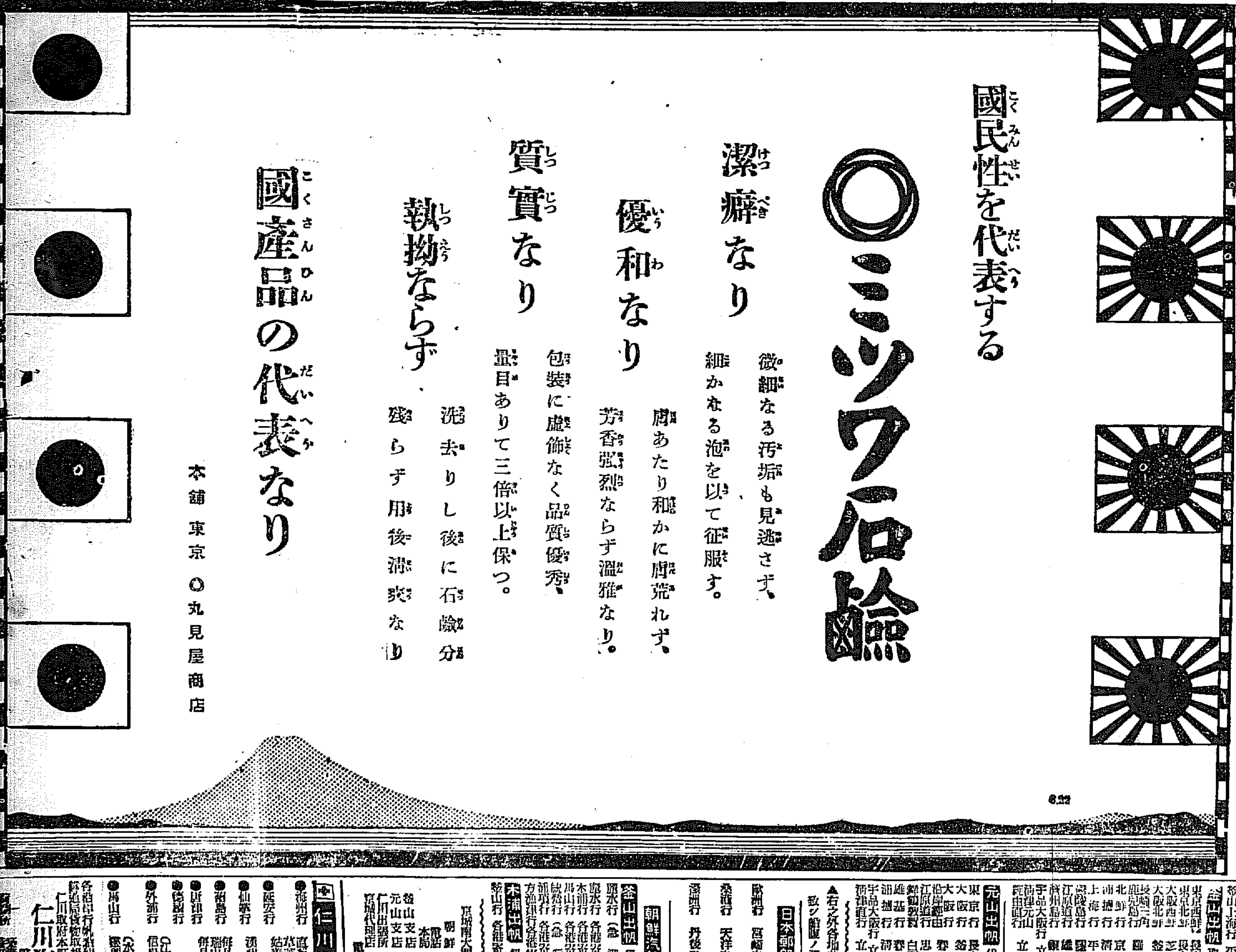

○ノーシン！ノーシン！頭痛に「ノーシン」

大阪商船汽船出帆

神戸、大阪行（釜山、木浦經由）仁川出帆

△大連、天津、△（基隆）（安東）……丸　六月……日

名古屋、清水、橫濱、東京行

大連行　東丸　六月廿八日

長崎、鹿兒島、三角行　東丸　六月

元山出帆

清津、雄基行　山東丸　六月　日　時

釜山、門司、宇品、神戶、大阪行　十八小野丸　六月　日　時

內地沿岸出帆各重要航路

歐洲行毎月一回●南米行毎月一回●濠洲行毎月一回●北米行毎週一回●孟買行毎月二回

大阪商船株式會社仁川支店　電話二〇・二二一番

京城代理店　國際運輸株式會社　京城本町一丁目

森信汽船仁川出帆

江華線　安眠線　牙山線　瑞山線　唐津線

森信汽船株式會社

仁川出帆

阪神、名古屋、京濱　……丸

協同海運株式會社

鴨谷汽船仁川出帆

○仁川、鎭南浦、大連、大沽、天津、營口

仁川發

大連天津直行（大連汽船天津航路）

△鮮海丸　△大成丸　△長成丸　△須磨丸　六月廿四日未明

裏日本、北海道、樺太行（經由釜山、木浦）

鎭南浦發

△鮮海丸　△大成丸　△長成丸　△須磨丸　七月二日　六月二十日

仁川發

△鮮海丸　△大成丸　△長成丸　△須磨丸　七月三日　六月廿一日

○各船共三千噸級優秀貨客船ニシテ無線電信設備アリ

仁川代理店　鮮海運株式會社出張所

京城代理店　朝鮮郵船株式會社

定期出帆朝鮮郵船

博多航路（博多行）

仁川出帆

東京行　大阪行　長崎、三角行　釜山上海行　……丸

木浦出帆

釜山出帆

元山出帆

▲右之外各地共臨時臨時船ヲ配船致シ船腹ノ準備ヲ取計ヒ居候

日本郵船出帆

歐洲行　濠洲行　桑港行　天洋丸　丹後丸

朝鮮汽船出帆廣告

釜山出帆　取扱店釜山本店

麗水行（急行）　毎日午前十時半

木浦出帆　取扱店木浦支店

京城南大門通り　朝鮮郵船株式會社

仁川汽船出帆

海州行　延安行　仙峰行　甑島行　唐津行　德積行　外浦行　馬山行

仁川汽船株式會社

仁川府本町四丁目　電話五一番・六一番